



SUKSES  
JAKARTA  
UNTUK  
INDONESIA

# LAPORAN TAHUNAN 2022

## PUSKESMAS

## KECAMATAN

## PESANGGRAHAN



Jln. Palem VIII No.001 RT.001 RW.008  
Kelurahan Petukangan Utara  
Kecamatan Pesanggrahan  
Kota Administrasi Jakarta Selatan.  
[pkmpesanggrahan@yahoo.co.id](mailto:pkmpesanggrahan@yahoo.co.id)



(021) 22545099



[puskesmaspesanggrahanjakarta](https://www.youtube.com/channel/UCpkm_pesanggrahan)



[pkm\\_pesanggrahan](https://www.instagram.com/pkm_pesanggrahan)

Jakarta  
KOTA KEBERKHAIRATAN

## KATA PENGANTAR

Dengan memanjatkan puji syukur ke hadirat Allah SWT, akhirnya kami beserta seluruh karyawan telah selesai menyusun Laporan Tahunan Puskesmas Kecamatan Pesanggrahan Tahun 2022.

Laporan Tahunan Puskesmas Kecamatan Pesanggrahan merupakan sarana penyajian data dan informasi kesehatan di wilayah Kecamatan Pesanggrahan yang memberikan gambaran situasi dan hasil pembangunan kesehatan yang memuat data derajat kesehatan, sumber daya kesehatan dan capaian indikator hasil pembangunan kesehatan.

Laporan Tahunan ini berisi seluruh kegiatan yang dilaksanakan di dalam gedung maupun di luar gedung (Yankes dan Kesmas) baik yang pendanaannya diperoleh dari dana subsidi (APBD) dan BLUD maupun kegiatan rutin yang merupakan tupoksi puskesmas. Data yang berhasil dikumpulkan berasal dari data primer yang terdapat di Puskesmas Kecamatan dan data lainnya dari sektor terkait seperti Posyandu, Kantor Kecamatan, BKKBN, Dikdas, Dikmenti dan lain-lain.

Kami menyadari bahwa Laporan Tahunan ini masih jauh dari sempurna baik dalam hal kelengkapan, ketepatan data maupun sistim penulisannya. Oleh karena itu kami sangat mengharapkan kritik, saran dan masukan yang membangun demi perbaikan di masa yang akan datang.

Pada kesempatan ini kami menyampaikan ucapan terima kasih pada semua pihak yang telah membantu penyusunan Laporan Tahunan ini. Semoga Laporan Tahunan ini bermanfaat bagi semua pihak dalam rangka meningkatkan derajat kesehatan masyarakat Indonesia pada umumnya dan masyarakat di wilayah Kecamatan Pesanggrahan pada khususnya.

Jakarta, Maret 2022

Kepala Puskesmas Kec. Pesanggrahan



drg. Etrina Eriawati, M. Epid  
NIP. 196410131994032004

**DAFTAR ISI**

KATA PENGANTAR .....	i
DAFTAR ISI .....	ii
DAFTAR TABEL .....	iv
BAB I.      PENDAHULUAN	
I.1. Latar Belakang .....	1
I.2. Landasan Hukum .....	1
I.3. Maksud & Tujuan .....	2
I.4. Ruang lingkup .....	3
I.5 Sistematika .....	3
BAB II.     GAMBARAN UMUM WILAYAH	
II.1.1. Administrasi dan Geografi .....	4
II.1.2. Demografi .....	5
II.1.3. Mata Pencaharian .....	8
II.1.4. Agama .....	8
BAB III.    GAMBARAN UMUM PUSKESMAS KECAMATAN	
PESANGGRAHAN	
III.1. Gambaran Umum Puskesmas Kec. Pesanggrahan .....	9
III.2. Visi dan Misi Puskesmas Kec. Pesanggrahan .....	9
III.3. Fasilitas Puskesmas Kec. Pesanggrahan .....	10
III.4. Fasilitas Penunjang Operasional.....	13
III.5. Fasilitas Umum .....	13
III.6. Fasilitas Kesehatan .....	14
III.7. Organogram .....	14
III.8. Ketenagaan .....	16
III.9. Keuangan .....	19
III.9. Indikator Kinerja Puskesmas .....	22
BAB IV.    HASIL PELAKSANAAN KEGIATAN PUSKESMAS	
IV.1. Hasil Pelaksanaan Program Upaya Kesehatan Pelayanan .....	25
A. Pelayanan Poli Umum.....	27
B. Pelayanan Poli Gigi.....	28
C. Pelayanan Poli KI.....	32
D. Pelayanan Poli KA.....	35
E. Pelayanan Poli Imunisasi.....	36

F. Pelayanan KB.....	37
G. Pelayanan Poli IVA.....	38
H. Pelayanan Poli PTM.....	38
I. Pelayanan Poli Kespro / Catin.....	40
J. Pelayanan Poli Lansia.....	41
K. Pelayanan Poli Sahabat.....	41
L. Pelayanan Poli PKPR.....	42
M. Pelayanan Poli Gizi.....	43
N. Pelayanan Poli Haji.....	44
O. Pelayanan 24 Jam.....	45
P. Pelayanan Rumah Bersalin.....	46
Q. Pelayanan Laboratorium.....	47
R. Pelayanan Farmasi.....	48
IV.2. Hasil Pelaksanaan Program Upaya Kesehatan Masyarakat.....	49
A. Pencegahan & Pemberantasan Penyakit Menular.....	49
1. Pencegahan & Pemberantasan Demam Berdarah.....	49
2. Penatalaksanaan & Pengelolaan Imunisasi.....	50
3. Pencegahan & Pemberantasan Penyakit TBC.....	51
4. Pencegahan & Pemberantasan Penyakit Kusta.....	52
5. Pencegahan & Pemberantasan Penyakit HIV / AIDS.....	53
6. Pencegahan & Pemberantasan Penyakit ISPA, Pneumonia, Diare, Tifoid dan Hepatitis B.....	54
B. Peningkatan Gizi & Peran Serta Masyarakat.....	56
C. Pembinaan Kesehatan Anak Sekolah.....	63
D. Peningkatan Surveilance & Epidemiologi.....	67
E. Perbaikan Kesehatan Lingkungan & Kesehatan Kerja.....	68
F. Program KPLDH.....	70
G. Promosi Kesehatan.....	75
IV.3. Program Perbaikan Kebijakan dan Manajemen Kesehatan.....	77
A. Perencanaan.....	77
B. Pengadaan Barang dan Jasa.....	77
C. Penyelenggaraan E-Puskesmas.....	77
D. Diklat.....	79
<b>BAB V. KESIMPULAN DAN SARAN</b>	
V.1. Kesimpulan .....	82
V.2. Saran .....	83

## DAFTAR TABEL

TABEL	KETERANGAN	HAL
1	Luas Wilayah, Jumlah RT & RW	4
2	Jumlah Penduduk (Proyeksi) Menurut Kelurahan	5
3	Jumlah Penduduk Menurut Jenis Kelamn dan Kelompok Umur	6
4	Data Penduduk Sasaran Program Pembangunan Kesehatan	7
5	Jumlah Penduduk Menurut Mata Pencaharian	8
6	Jumlah Penduduk Menurut Agama	8
7	Data Keadaan Bangunan Puskesmas	10
8	Kondisi Kendaraan Dinas	13
9	Struktur Organisasi Sesuai Pergub No.386/2016	14
10	Struktur Organisasi Sesuai Pergub No.386/2016	15
11	Data Ketenagaan Puskesmas Menurut Jabatan	16
12	Data Ketenagaan Puskesmas Menurut Pendidikan	17
13	Keadaan Pegawai Menurut Golongan	18
14	Keadaan Pegawai Menurut Agama	18
15	Keadaan Pegawai Menurut Status Perkawinan	19
16	Laporan Realisasi Pendapatan Operasional BLUD	19
17	Laporan Pertanggungjawaban Bendahara Pengeluaran (Penerimaan)	20
18	Laporan Pertanggungjawaban Bendahara Pengeluaran (Pengeluaran)	21
19	Standar Pelayanan Minimal Bidang Kesehatan	22
20	Laporan Kunjungan Puskesmas Kec. Pesanggrahan	25
21	Jumlah Kunjungan Menurut Fasilitas Pelayanan Dasar	26
22	Jumlah Kunjungan Menurut Sistim Pembayaran	26
23	10 Penyakit Terbanyak Puskesmas Kecamatan Pesanggrahan	27
24	Kunjungan Poli Umum Berdasarkan Kelurahan	27
25	10 Penyakit Terbanyak Poli Umum	28
26	Kunjungan Poli Gigi Berdasarkan Kelurahan	28
27	10 Penyakit Terbanyak Poli Gigi	29
28	Data Jenis Penyakit di Poli Gigi	29
29	Jenis Perawatan di Poli Gigi	30
30	Laporan Poli Gigi Puskesmas Kecamatan Pesanggrahan	31
31	Jumlah Kunjungan Kesehatan Ibu dan Anak	32
32	Cakupan Pelayanan Kesehatan Ibu	32



33	Cakupan Kunjungan Neonatal Menurut Jenis Kelamin	33
34	Jumlah dan Persentase Ibu Hamil dan Neonatus Resiko Tinggi	33
35	Cakupan Imunisasi TT pada Ibu Hamil	34
36	Jumlah Ibu Hamil Yang Mendapatkan Tablet FE1 dan FE3	34
37	Cakupan Pelayanan Kesehatan Anak (Perinatal dan Bayi)	35
38	Cakupan Pelayanan Kesehatan Anak (Balita dan Pra-Sekolah)	35
39	Cakupan Imunisasi Bayi	36
40	Cakupan Peserta KB Aktif Menurut Jenis Kontrasepsi	37
41	Cakupan Peserta KB Pasca Persalinan Menurut Jenis Kontrasepsi	37
42	Cakupan Deteksi Dini Kanker Leher Rahim dan Kanker Payudara	38
43	Cakupan Pelayanan Kesehatan Penderita Diabetes Melitus	38
44	Cakupan Pelayanan Kesehatan Penderita Hipertensi	39
45	Cakupan Pelayanan Kesehatan Usia Produktif	39
46	Laporan Pelayanan Kesehatan Reproduksi Bagi Calon Penganten	40
47	10 Penyakit Terbanyak Lansia	41
48	Cakupan Pelayanan Kesehatan Orang Dengan Gangguan Jiwa Berat	41
49	Laporan Kunjungan Remaja di Poli PKPR	42
50	Laporan Data Kasus di Poli PKPR	42
51	Kunjungan Poli Gizi Menurut Kelurahan	43
52	Kunjungan Poli Gizi Per Jenis Penyakit	43
53	Rekapitulasi Jamaah Haji Menurut Golongan Umur dan Jenis Kelamin	44
54	Rekapitulasi Jamaah Haji Menurut Hasil Pemeriksaan Kesehatan	44
55	Rekapitulasi Jamaah Haji Menurut Pekerjaan	44
56	Kunjungan Poli Pelayanan 24 Jam	45
57	Kunjungan Poli Pelayanan 24 Jam Menurut Jenis Pembayaran	45
58	10 Penyakit Terbanyak Poli Pelayanan 24 Jam	46
59	Jumlah Kunjungan RB Puskesmas Kec. Pesanggrahan	46
60	Jumlah Kunjungan Laboratorium Berdasarkan Jenis Pemeriksaan	47
61	Jumlah Kunjungan Lab Berdasarkan Pembayaran	48
62	Pemakaian Obat Terbanyak	48
63	Jumlah Kasus DBD Berdasarkan PE	49
64	Jumlah Kasus DBD Berdasarkan Bulan	49
65	Hasil Imunisasi Bias Campak	50
66	Hasil Imunisasi Bias DT / TD	50
67	Hasil Imunisasi Bias HPV	50

68	Cakupan Angka Kesembuhan, Pengobatan Lengkap & Angka Keberhasilan Pengobatan TB	51
69	Jumlah Terduga TB, Kasus TB, Kasus TB Anak, CNR dan CDR	51
70	Jumlah Penderita Kusta Selesai Berobat	52
71	Persentase Penderita Kusta Baru Berdasarkan Jenis Tingkatan	52
72	Jumlah Kasus HIV Menurut Jenis Kelamin dan Kelompok Umur	53
73	Jumlah Kasus dan Kematian Akibat AIDS Menurut Jenis Kelamin dan Kelompok Umur	53
74	Jumlah Kunjungan Balita Batuk /Kesukaran Bernafas	54
75	Penemuan Kasus Pneumonia Balita Menurut Jenis Kelamin	54
76	Jumlah Kasus Diare Yang Dilayani Menurut Jenis Kelamin	55
77	Laporan Rekapitulasi Penyakit Tifoid	55
78	Data Perkembangan Posyandu & Kader serta Stratifikasi Posyandu	56
79	Data Dasar UPGI	56
80	Data Status Gizi Balita	57
81	Cakupan Balita Gizi Buruk Mendapatkan Perawatan	57
82	Hasil Analisa SKDN Sasaran Riil Berdasarkan Kelurahan	58
83	Hasil Analisa SKDN Sasaran Proyeksi Berdasarkan Kelurahan	58
84	Hasil Analisa SKDN Tiap Bulan di Wilayah Kecamatan Pesanggrahan	59
85	Data Jumlah Bayi Yang Diberikan ASI Eksklusif	60
86	Cakupan Distribusi Kapsul Vitamin A Pada Bayi dan Balita	61
87	Cakupan Distribusi Kapsul Vitamin A Sasaran Proyeksi dan Riil	61
88	Cakupan Distribusi Vitamin A Kepada Ibu Nifas	62
89	Cakupan Distribusi Tablet Tambah Darah	62
90	Data Jumlah Sekolah	63
91	Data Jumlah Murid Per Tingkat Sekolah	63
92	Data Sekolah Melaksanakan Penjaringan Kesehatan	64
93	Data Murid Melaksanakan Penjaringan Kesehatan	64
94	Data Sekolah Melaksanakan Program UKS	65
95	Data Sekolah Mempromosikan Kesehatan	65
96	Data Sekolah Melaksanakan Pemeriksaan Berkala	66
97	Cakupan Pelayanan Kesehatan Gigi dan Mulut pada Anak SD	66
98	Laporan Surveilans Kematian Berbasis Puskesmas	67
99	Laporan Surveilans Terpadu Penyakit Berbasis Puskesmas	67
100	Persentase Kualitas Air Minum di Penyelenggara Air Minum Yang Memenuhi Syarat Kesehatan	68

101	Jumlah Penduduk dengan Akses Terhadap Fasilitas Sanitasi yang Layak	68
102	Jumlah Desa yang Melaksanakan Sanitasi Total Berbasis Masyarakat	69
103	Jumlah dan Persentase Tempat-Tempat Umum Memenuhi Syarat Kesehatan	69
104	Jumlah dan Persentase Tempat Pengelolaan Makanan Memenuhi Syarat Kesehatan	70
105	Data Target Dan Capaian KPLDH Tahun 2015 - 2022	71
106	Data Penyakit Terbanyak Berdasarkan Pendataan KPLDH Tahun 2022	71
107	Hasil Pendataan KPLDH Indikator KS Tahun 2022	72
108	Data Intervensi Awal dan Intervensi Lanjutan Puskesmas Kecamatan Pe-sanggrahan	73
109	Evaluasi Kegiatan Promosi dan Informasi Kesehatan	75
110	Kegiatan Penyuluhan Dalam Gedung	75
111	Kegiatan Penyuluhan Luar Gedung	75
112	Kegiatan Dalam Gedung dan Luar Gedung Program Penyakit Menular	76
113	Jenis-jenis Pelatihan Bagi Petugas Kesehatan	79



# **B A B I**

## **PENDAHULUAN**

### **I.1. LATAR BELAKANG**

Berdasarkan Amanat pembukaan Undang-undang Dasar 1945 yaitu melindungi segenap Bangsa Indonesia dan seluruh tumpah darah Indonesia dan untuk memajukan kesejahteraan umum, mencerdaskan kehidupan bangsa, dan ikut melaksanakan ketertiban dunia yang berdasarkan kemerdekaan, perdamaian abadi dan keadilan sosial, dan program Nawacita Presiden RI dan tujuan Bangsa Indonesia yang tertuang dalam Undang-undang Republik Indonesia Nomor 36 Tahun 2009 tentang kesehatan, pada pasal 17 Ayat 1 menyebutkan bahwa pemerintah bertanggung jawab atas ketersediaan akses terhadap informasi, edukasi dan fasilitas pelayanan kesehatan untuk meningkatkan dan memelihara derajat kesehatan yang setinggi-tingginya.

Upaya untuk mencapai tujuan tersebut adalah dengan diselenggarakannya pembangunan kesehatan yang bertujuan untuk mewujudkan derajat kesehatan masyarakat yang setinggi-tingginya. Untuk tercapainya cita-cita tersebut harus dilakukan oleh seluruh bangsa Indonesia baik masyarakat, swasta maupun pemerintah.

Pembangunan Kesehatan yang berkesinambungan membutuhkan tersedianya data dan informasi yang akurat dan disajikan secara cepat dan tepat waktu. Sehingga diharapkan setiap pengambilan keputusan dalam rangka pembangunan kesehatan ditetapkan berdasarkan *evidence based*.

Laporan Tahunan Puskesmas merupakan salah satu output Sistem Informasi Kesehatan, Laporan Tahunan Puskesmas disusun dan disajikan sesederhana mungkin tetapi informative. Laporan Tahunan Puskesmas Kecamatan Pesanggrahan memberikan gambaran situasi dan hasil pembangunan kesehatan yang memuat data derajat kesehatan, sumber daya kesehatan dan capaian indikator hasil pembangunan kesehatan.

### **I.2. LANDASAN HUKUM**

Adapun dasar hukum yang melatar belakangi pelayanan kesehatan di puskesmas adalah sebagai berikut :

1. Undang-Undang No.36 Tahun 2009 tentang Kesehatan.
2. Peraturan Menteri Kesehatan Republik Indonesia No.43 Tahun 2019 tentang Pusat Kesehatan Masyarakat.

3. Peraturan Menteri Kesehatan Republik Indonesia No.46 Tahun 2015 tentang Akreditasi Puskesmas, Klinik Pratama, Tempat Praktik Mandiri Dokter dan Dokter Gigi.
4. Peraturan Menteri Kesehatan Republik Indonesia No.44 Tahun 2016 tentang Pedoman Manajemen Puskesmas.
5. Peraturan Menteri Kesehatan Republik Indonesia No.11 Tahun 2017 tentang Keselamatan Pasien.
6. Peraturan Menteri Kesehatan Republik Indonesia No.4 Tahun 2019 tentang Standar Pelayanan Minimal Bidang Kesehatan.
7. Peraturan Daerah Provinsi Daerah Khusus Ibukota Jakarta No.10 Tahun 2008 tentang Organisasi Perangkat Daerah.
8. Peraturan Gubernur Provinsi Daerah Khusus Ibukota Jakarta No.278 tahun 2016 tentang Organisasi dan Tata Kerja Dinas Kesehatan.
9. Keputusan Kepala Dinas Kesehatan Provinsi Daerah Khusus Ibukota Jakarta Nomor 163 Tahun 2021 Tentang Penetapan Data Dasar Penduduk Sasaran Program Kesehatan Dinas Kesehatan Provinsi DKI Jakarta Tahun 2021.

### **I.3. MAKSUD DAN TUJUAN**

Pembuatan Laporan Tahunan ini dimaksudkan untuk memperoleh :

- a. Gambaran tugas pokok dan fungsi dari Puskesmas.
- b. Gambaran program kerja prioritas berdasarkan DPA.
- c. Gambaran tentang hasil kegiatan yang telah dicapai.
- d. Gambaran tentang permasalahan yang dihadapi.
- e. Gambaran tentang pemecahan masalah yang telah/sedang/akan dilakukan.
- f. Masukan dalam menyusun perencanaan kegiatan dan anggaran Puskesmas Kec. Pesanggrahan di tahun yang akan datang
- g. Masukan dalam menetapkan kebijakan operasional di wilayah Puskesmas Kec. Pesanggrahan.

Tujuan Pembuatan Laporan Tahunan ini antara lain :

- a. Untuk mengetahui capaian pelaksanaan kegiatan Puskesmas Kecamatan Pesanggrahan Tahun 2022
- b. Mendapat gambaran tentang derajat kesehatan di Wilayah Kecamatan Pesanggrahan
- c. Menyajikan data dan informasi kegiatan yang dilaksanakan Puskesmas Kecamatan Pesanggrahan Tahun 2022
- d. Sebagai sumber informasi kesehatan bagi masyarakat di wilayah Kecamatan Pesanggrahan

#### **I.4. RUANG LINGKUP**

Laporan Tahunan ini dibuat meliputi keadaan umum di wilayah kerja & keadaan khusus di Puskesmas Kec. Pesanggrahan. Hasil kegiatan yang dilaporkan mencakup seluruh kegiatan pelayanan kesehatan dalam gedung dan luar gedung di wilayah Puskesmas Kec. Pesanggrahan yang meliputi 5 Puskesmas Kelurahan selama periode Januari s/d Desember 2022.

Adapun sumber data diperoleh dari lintas sektor yaitu Kantor Kecamatan Pesanggrahan, BKKBN, Dikdas dan Dikmenti, Posyandu, Sekolah serta lintas program yaitu para koordintor pemegang program di Puskesmas Kecamatan Pesanggrahan dan Puskesmas Kelurahan se-Kecamatan Pesanggrahan.

#### **I.5. SISTEMATIKA**

Sistematika penulisan Laporan Tahunan ini disusun sebagai berikut :

- Bab I : Pendahuluan  
Bab ini menjelaskan tentang maksud, tujuan dan latar belakang dibuatnya laporan tahunan ini serta sistematika dari penyajiannya.
- Bab II : Gambaran Umum  
Bab ini menyajikan tentang gambaran umum wilayah Kecamatan Pesanggrahan, meliputi geografi, demografi, perekonomian, sarana dan prasarana, fasilitas kesehatan, organogram dan standara pelayanan minimal yang berkaitan dengan kesehatan.
- Bab III : Program Kerja  
Bab ini berisi tentang program kerja apa saja yang terdapat di Puskesmas Kecamatan Pesanggrahan
- Bab IV : Hasil Pelaksanaan  
Bab ini menguraikan tentang hasil kegiatan yang dilaporkan mencakup seluruh kegiatan pelayanan kesehatan dalam gedung dan luar gedung di wilayah Puskesmas Kec. Pesanggrahan yang meliputi 5 Puskesmas Kelurahan selama periode Januari s/d Desember 2022.
- Bab V : Kesimpulan dan Saran  
Bab ini mengemukakan tentang keberhasilan dan kendala yang dianggap memperlambat penyelenggaraan pembangunan kesehatan

**BAB II**

**GAMBARAN UMUM WILAYAH**

**II.1. ADMINISTRASI DAN GEOGRAFI**

Kecamatan Pesanggrahan merupakan salah satu kecamatan di wilayah Kota Administrasi Jakarta Selatan dan merupakan hasil pemekaran dari wilayah Kecamatan Kebayoran Lama. Nama Pesanggrahan sendiri berasal dari nama sungai Pesanggrahan yang mengalir melewati wilayah kecamatan ini.

Secara astronomis Kecamatan Pesanggrahan terletak pada 106°45’0” Bujur Timur dan 06°15’21” Lintang Selatan. Sesuai dengan Surat Keputusan Gubernur DKI Jakarta Nomor 171 Tahun 2007 maka luas wilayah Kecamatan Pesanggrahan adalah 13,46 Km2.

Topografi wilayah Pesanggrahan pada umumnya dapat dikategorikan sebagai daerah perbukitan rendah dengan ketinggian tanah rata-rata mencapai 26,2 meter di atas permukaan laut. Wilayah Kecamatan Pesanggrahan beriklim panas dengan suhu rata-rata 27,9°C dengan tingkat kelembaban udara rata-rata 77% dan curah hujan rata-rata 10,65 mm.

Kecamatan Pesanggrahan terbagi atas 5 Kelurahan yang terdiri atas 51 RW dan 523 RT dengan luas masing - masing kelurahan sebagai berikut :

- 1. Kelurahan Petukangan Utara seluas : 2,99 km<sup>2</sup>, Jml RW 11 RT 121
- 2. Kelurahan Petukangan Selatan seluas : 2,11 km<sup>2</sup>, Jml RW 8 RT 83
- 3. Kelurahan Ulujami seluas : 1,70 km<sup>2</sup>, Jml RW 9 RT 94
- 4. Kelurahan Pesanggrahan seluas : 2,11 km<sup>2</sup>, Jml RW 8 RT 85
- 5. Kelurahan Bintaro seluas : 4,55 km<sup>2</sup>, Jml RW 15 RT 144

Luas wilayah masing-masing kelurahan berikut jumlah RW dan RT di Kecamatan Pesanggrahan tampak dalam tabel berikut.

**TABEL 1**  
**LUAS WILAYAH, JUMLAH RT & RW**  
**DI KECAMATAN PESANGGRAHAN TAHUN 2022**

NO	KELURAHAN	L.WIL (km2)	JML RT	JML RW
1	Petukangan Utara	2.99	121	11
2	Petukangan Selatan	2.11	83	8
3	Ulujami	1.70	94	9
4	Pesanggrahan	2.11	85	8
5	Bintaro	4.55	144	15
	Kec. Pesanggrahan	13.46	527	51

Sumber : Keputusan Kepala Dinas Kesehatan Provinsi DKI Jakarta No.163 Tahun 2021

Batas-batas wilayah Kecamatan Pesanggrahan adalah sebagai berikut :

- 1. Sebelah Utara berbatasan dengan Kecamatan Kembangan, Jakarta Barat
- 2. Sebelah Selatan berbatasan dengan Kecamatan Ciputat Timur, Tangerang
- 3. Sebelah Barat berbatasan dengan Kecamatan Cileduk dan Kecamatan Pondok Aren.
- 4. Sebelah Timur berbatasan dengan Kecamatan Kebayoran Lama, Jakarta Selatan

II.2. DEMOGRAFI

Berdasarkan Data Penduduk Sasaran Program Pembangunan Kesehatan Per Kab/Kota Tahun 2022 yang dikeluarkan oleh Pusdatin Kemkes RI, jumlah penduduk di wilayah kecamatan Pesanggrahan adalah 264.702 jiwa terdiri dari 132.214 laki-laki dan 132.488 perempuan.

Persebaran penduduk di Wilayah Kecamatan Pesanggrahan relatif tidak merata. Kelurahan dengan jumlah penduduk tertinggi adalah Kelurahan Petukangan Utara sebesar 67.106 jiwa, sedangkan kelurahan dengan jumlah penduduk paling sedikit adalah Kelurahan Pesanggrahan dengan jumlah penduduk 34.374 jiwa. Tingkat kepadatan penduduk mencapai 19.666 orang/km2 dengan kepadatan tertinggi di kelurahan Ulujami mencapai 30.388 orang/km2 dan terendah di kelurahan Bintaro sebesar 14.408 orang/km2.

Proporsi jumlah penduduk di tiap kelurahan dapat dilihat pada tabel di bawah ini.

TABEL 2  
JUMLAH PENDUDUK (PROYEKSI) MENURUT KELURAHAN  
DI KECAMATAN PESANGGRAHAN TAHUN 2022

NO	KELURAHAN	JML PDDK			JUMLAH RUMAH TANGGA	KPDN PDDK ( / km2)	L.WIL (km2)
		L	P	JUMLAH			
1	Petukangan Utara	33.412	33.694	67.106	21.530	22.443	2,99
2	Petukangan Selatan	22.838	23.166	46.004	14.877	21.803	2,11
3	Ulujami	26.007	25.653	51.660	16.178	30.388	1,70
4	Pesanggrahan	17.203	17.171	34.374	11.085	16.291	2,11
5	Bintaro	32.754	32.804	65.558	21.238	14.408	4,55
	Kec. Pesanggrahan	132.214	132.488	264.702	84.908	19.666	13,46

Sumber : Keputusan Kepala Dinas Kesehatan Provinsi DKI Jakarta No.163 Tahun 2021

Jumlah penduduk usia produktif (usia 15-64 tahun) sebesar 187.389 jiwa atau sebesar 70,8% dari jumlah penduduk Kecamatan Pesanggrahan. Angka Beban Tanggungan (Dependency Ratio) penduduk Kecamatan Pesanggrahan sebesar 41%. Hal ini berarti setiap 10 orang penduduk Kecamatan Pesanggrahan yang masih produktif harus menanggung 41 orang yang belum/sudah tidak produktif lagi.

TABEL 3  
JUMLAH PENDUDUK MENURUT JENIS KELAMIN DAN KELOMPOK UMUR  
KECAMATAN PESANGGRAHAN TAHUN 2022

NO	KELOMPOK UMUR (TAHUN)	JUMLAH PENDUDUK		
		LAKI-LAKI	PEREMPUAN	TOTAL
1	0 - 4	10.021	9.478	19.499
2	5 - 9	11.877	11.301	23.178
3	10 - 14	11.116	10.764	21.880
4	15 - 19	10.888	10.266	21.154
5	20 - 24	10.183	9.917	20.100
6	25 - 29	9.770	10.331	20.101
7	30 - 34	9.984	10.688	20.672
8	35 - 39	11.457	11.975	23.432
9	40 - 44	11.721	12.147	23.868
10	45 - 49	10.415	10.165	20.580
11	50 - 54	8.565	7.987	16.552
12	55 - 59	5.970	6.017	11.987
13	60 - 64	4.169	4.774	8.943
14	65 - 69	2.927	3.169	6.096
15	70 - 74	1.707	1.920	3.627
16	75+	1.444	1.589	3.033
JUMLAH		132.214	132.488	264.702
ANGKA BEBAN TANGGUNGAN ( <i>DEPENDENCY RATIO</i> )				41%

Sumber : Keputusan Kepala Dinas Kesehatan Provinsi DKI Jakarta No.163 Tahun 2021

Program pembangunan di bidang kesehatan didasarkan pada dinamika kependudukan. Sasaran program pembangunan kesehatan sesuai dengan karakteristik kelompok umur tertentu atau didasarkan pada kondisi siklus kehidupan yang terjadi. Data dasar penduduk sasaran program pembangunan kesehatan Kecamatan Pesanggrahan Tahun 202 dapat dilihat pada tabel berikut.

**TABEL 4**  
**DATA DASAR PENDUDUK SASARAN PROGRAM PEMBANGUNAN KESEHATAN**  
**KECAMATAN PESANGGRAHAN TAHUN 2022**

PENDUDUK SASARAN PRO-GRAM	KELOMPOK UMUR / FORMULA	KELURAHAN		TOTAL
		LAKI-LAKI	PEREMPUAN	
Bayi (Surviving Infant)	0 Tahun	1.559	1.561	3.120
Baduta	0-1 Tahun	3.510	3.162	6.672
Batita	0-2 Tahun	5.652	5.248	10.900
Balita	0-4 Tahun	10.021	9.478	19.499
Anak Balita	1-4 Tahun	8.587	8.204	16.791
Anak Pra Sekolah	5-6 Tahun	4.650	4.444	9.094
Kelas 1 SD	7 Tahun	2.314	2.294	4.608
Kelas 2 SD	8 Tahun	2.456	2.307	4.763
Kelas 3 SD	9 Tahun	2.457	2.256	4.713
Kelas 6 SD	12 Tahun	2.148	2.178	4.326
Usia SD	7-12 Tahun	13.932	13.358	27.290
Usia Remaja	10-18 Tahun	19.763	18.947	38.710
Usia 18 +	≥18+ Tahun	92.892	94.936	187.828
Usia Belum Produktif	0-14 Tahun	33.014	31.543	64.557
Usia Produktif	15-64 Tahun	93.122	94.267	187.389
Usia Tidak Produktif	65+ Tahun	6.078	6.678	12.756
Wanita Usia Subur (WUS)	15-39 Tahun		53.177	53.177
Wanita Usia Subur (WUS)	15-49 Tahun		75.489	75.489
Wanita	30-50 Tahun		46.730	46.730
Pra Usia Lanjut (Prasenalis)	45-59 Tahun	24.950	24.169	49.119
Usia Lanjut	60+ tahun	10.247	11.452	21.699
Usia Lanjut Resiko Tinggi	70 +	3.151	3.509	6.660
Bayi Lahir Hidup	CBR x PDDK	1.700	1.580	3.280
Ibu Hamil	1,1 x CBR x PDDK		3.608	3.608
Ibu Bersalin	1,05 x CBR x PDDK		3.444	3.444
Ibu Nifas	1,05 x CBR x PDDK		3.444	3.444
Ibu Menyusui	CBR x PDDK		3.280	3.280
Jumlah Penduduk		132.214	132.488	264.702

Sumber : Keputusan Kepala Dinas Kesehatan Provinsi DKI Jakarta No.163 Tahun 2021



II.3. MATA PENCAHARIAN

Penduduk Kec. Pesanggrahan mempunyai mata pencaharian sebagai berikut :

TABEL 5  
JUMLAH PENDUDUK MENURUT MATA PENCAHARIAN  
DI KECAMATAN PESANGGRAHAN TAHUN 2022

NO	MATA PENCAHARIAN	JUMLAH
1	Pedagang	87.640
2	Swasta	49.890
3	PNS	44.882
4	Buruh	32.508
5	Lain-lain	29.161
6	TNI/POLRI	9.179
7	Petani	7.284
8	Pensiunan	3.717
9	Swasta lain	441
JUMLAH TOTAL		264.702

Mata pencaharian yang tertinggi adalah pedagang mengingat wilayah Kecamatan Pesanggrahan berdekatan dengan pusat perbelanjaan (ITC Cipulir).

II.4. AGAMA

Dari segi agama, penduduk Kecamatan Pesanggrahan terdiri dari :

TABEL 6  
JUMLAH PENDUDUK MENURUT AGAMA  
DI KECAMATAN PESANGGRAHAN TAHUN 2022

Kelurahan	Pet. Utara	Pet. Selatan	Ulujami	Pesanggrahan	Bintaro	TOTAL
Islam	64.950	42.922	48.046	33.481	54.622	244.020
Kristen Protestan	2.538	1.677	1.878	1.308	2.135	9.536
Kristen Katolik	2.182	1.442	1.614	1.125	1.835	8.198
Hindu	418	276	309	215	351	1.570
Budha	319	211	236	164	268	1.198
Lain - lain	48	32	35	25	40	180
	70.455	46.559	52.118	36.319	59.251	264.702

# **BAB III**

## **GAMBARAN UMUM**

### **PUSKESMAS KECAMATAN PESANGGRAHAN**

#### **III.1. GAMBARAN UMUM**

Pada awal berdirinya Puskesmas Kecamatan Pesanggrahan berlokasi di Jl. Wijaya Kusuma No.1 bergabung dengan Puskesmas Kel. Pesanggrahan. Kemudian pada Tahun 2002 - Maret 2015 Puskesmas Kecamatan Pesanggrahan menempati gedung baru yang berlokasi di Jl. Cenek I No.1 Kec. Pesanggrahan. Kemudian sejak April 2015 - Juli 2017 Puskesmas Kecamatan Pesanggrahan bergabung dengan Puskesmas Kelurahan Bintaro dikarenakan Gedung Puskesmas akan dipergunakan sebagai Gedung RSUD Pesanggrahan.

Sejak 1 Agustus 2017 hingga sekarang Puskesmas Kecamatan Pesanggrahan sudah menempati Gedung baru yang berlokasi di Jl. Palem VIII RT.001/008 No.1 Kel. Petukangan Utara, Kecamatan Pesanggrahan.

Sejak awal berdiri Puskesmas Kec Pesanggrahan dipimpin oleh :

- |                                  |                         |
|----------------------------------|-------------------------|
| 1. dr.Hj Sri Wartirini           | : Tahun 1990 - 1997     |
| 2. dr.Hj Indrawati Hadi          | : Tahun 1998 - 2000     |
| 3. dr.Hj Henny F Fachrudin       | : Tahun 2001 - 2006     |
| 4. dr.Ni Putu Sunadi             | : Tahun 2006 - 2011     |
| 5. dr. Henni Bariah              | : Tahun 2011 - 2012     |
| 6. drg. Endah Kartika Dewi       | : Tahun 2012 - 2014     |
| 7. dr. Anang Kuncoro Adi, M. Kes | : Tahun 2015 - 2019     |
| 8. drg. Etrina Eriawati, M.Epid  | : Tahun 2019 - Sekarang |

#### **III.2. VISI DAN MISI**

Sesuai tugas pokok dan fungsi Puskesmas sebagai operator (pelaksana pemberi pelayanan), Puskesmas Kecamatan Pesanggrahan memiliki Visi, Misi, Tata Nilai, Motto, Tujuan dan Kebijakan Mutu. Oleh karena itu diperlukan upaya pelayanan kesehatan yang optimal dengan meningkatkan derajat kesehatan masyarakat di wilayah kerja sesuai indikator yang telah ditetapkan.

**Visi Puskesmas Kecamatan Pesanggrahan :**

“Puskesmas Prima Kebanggaan Warga Kecamatan Pesanggrahan”.

**Misi Puskesmas Kecamatan Pesanggrahan :**

- 1. Meningkatkan Kualitas Sumber Daya Manusia Yang Handal dan Mampu Bersaing.
- 2. Meningkatkan Kualitas Sarana dan Prasarana Berbasis Teknologi.
- 3. Menjamin Pelayanan yang Berkualitas untuk Kepuasan Pelanggan.
- 4. Menjalin Kemitraan dengan Berbagai Sektor dan Seluruh Potensi yang Ada di Masyarakat.
- 5. Menciptakan Lingkungan Kerja yang Harmonis dan Kekeluargaan.

**Tata Nilai Puskesmas Kecamatan Pesanggrahan :**

Integritas.  
Empati.  
Profesional.  
Sinergi.  
Inovatif.

**Motto Puskesmas Kecamatan Pesanggrahan :**

“ Ikhlas Melayani”.

**Tujuan Puskesmas Kecamatan Pesanggrahan :**

“ Terwujudnya Pelayanan Prima Yang Berorientasi pada Keselamatan dan Kepuasan Pelanggan”.

**Kebijakan Mutu Puskesmas Kecamatan Pesanggrahan :**

“ Penerapan Sistem Manajemen Kesehatan dalam Peningkatan Pelayanan yang Berorientasi pada Keselamatan dan Kepuasan Pelanggan”.

**III.3. FASILITAS PUSKESMAS KEC. PESANGGRAHAN**

**TABEL 7**  
**DATA KEADAAN BANGUNAN PUSKESMAS**  
**WILAYAH KECAMATAN PESANGGRAHAN TAHUN 2022**

No	Puskesmas	Alamat	Luas Tanah (m2)	Luas Bangunan (m2)	Tahun Berdiri	Rehab Terakhir
1	Kec. Pesanggrahan	Jl. Palem VIII RT.001/008 Petukangan Utara	1030	2040	2017	2017
2	Kel. Petukangan Utara	Jl. Masjid Darul Falah RT.04/03 Petukangan Utara	484	184	1977	2008
3	Kel. Petukangan Selatan	Jl. Kemajuan RT.07/04 Petukangan Selatan	170	150	1975	2013
4	Kel. Ulujami	Jl. Ulujami Raya No.17 RT.01/04 Ulujami	500	160	1976	2013
5	Kel. Pesanggrahan	Jl. Wijaya Kusuma No.1 RT.01/07 Pesanggrahan	450	229	1977	2007
6	Kel. Bintaro	Jl. Mufakat No.1 RT.01/03 Bintaro	300	450	1976	2007

**Sumber : Data Lapangan**

Data Keadaan Tanah dan Bangunan Puskesmas :

- a. Luas tanah / bangunan : 1030 m<sup>2</sup> / 2040 m<sup>2</sup>
- b. Listrik : 147.000 Watt
- c. Sumber air : Air tanah
- d. Telepon / Faximili : 1 line telp/fax
- e. Lift : 1 buah
- f. Genset : 1 buah

Bangunan Puskesmas Kec. Pesanggrahan memiliki 4 Lantai yang terdiri atas :

Lantai 1 :

- Loker Pendaftaran
- Ruang Rekam Medis
- Ruang Farmasi
- Poli Lansia
- Poli Pelayanan 24 jam dan Tindakan
- Poli TB Paru/Kusta
- Ruang HR
- Ruang Pelayanan BPJS
- Ruang Screening Pasien Baru
- Ruang Laktasi
- Ruang Petugas Jaga
- Laboratorium TB
- Ruang Hidran
- Ruang Panel
- Toilet Pasien

Lantai 2 :

- Ruang Persalinan
- Ruang Perawatan Pasca Persalinan
- Ruang Administrasi RB
- Ruang Petugas Jaga
- Poli Imunisasi
- Poli SDIDTK
- Poli Gizi
- Poli KB/IVA
- Poli KI Hamil
- Poli MTBS/MTBM
- Ruang Laktasi

- Mushola
- Dapur Gizi
- Gudang PMT
- Ruang CSSD
- Ruang Cuci Alat dan Linen
- Ruang Panel
- Toilet Pasien

Lantai 3 :

- Poli BPU
- Poli BPG
- Poli PTM
- Poli Sahabat
- Poli PKPR
- Poli Kesling
- Poli Kespro/Catin
- Poli Haji
- Ruang Kasatpel
- Ruang KPLDH
- Ruang Promkes
- Laboratorium
- Gudang Alkes
- Gudang Promkes
- Ruang Panel
- Toilet Pasien

Lantai 4 :

- R. Kepala Puskesmas
- R. Kasubbag TU / Keuangan
- R. Administrasi
- Ruang Arsip
- Gudang ATK
- Gudang Penyimpanan Obat
- Aula
- Mushola
- Ruang Panel
- Toilet

III.4. FASILITAS PENUNJANG OPERASIONAL

Puskesmas Kecamatan Pesanggrahan memiliki fasilitas kendaraan dinas operasional sebagai berikut :

TABEL 8  
KONDISI KENDARAAN DINAS  
DI PUSKESMAS KECAMATAN PESANGGRAHAN TAHUN 2022

No	Nama	Merk	Type	Tahun	No Polisi	Kondisi		
						B	R	RB
1	Mobil	SUZUKI	GC 415 V / APV DLX	2006	B.1082 VQ	√		
2	Mobil	SUZUKI	GC 415 V / APV DLX MT	2016	B.1773 PQS	√		
3	Mobil Ambulance	TOYOTA	HIACE	2018	B.1299 PHX	√		
4	Mobil Ambulance	TOYOTA	HIACE	2022	B.1574 PHX	√		
5	Mobil Ambulance	MITSUBISHI	Colt L 300	2003	B.7781 EQ	√		
6	Mobil Ambulance	TOYOTA	Kijang Super KF 40 SSX	1997	B.2080 KQ			√
7	Sepeda Motor	YAMAHA	VEGA R 102	2005	B.6776 SRQ		√	
8	Sepeda Motor	VIAR	VR 100 Z	2014	B.6449 PXQ		√	
9	Sepeda Motor	FUKUDA	FK 100 ZH	2004	B.6047 SQQ		√	
10	Sepeda Motor	HONDA	NF 100 D / SUPRA	2003	B.3676 HQ			√
11	Sepeda Motor	HONDA	NF 100 D / SUPRA	2003	B.3677 HQ			√
12	Sepeda Motor	Suzuki	Honda GL 100	1991	B 8260 DN			√
13	Sepeda Motor	Suzuki	Kristal 100 CC	1993	B 8193 HA			√
14	Sepeda Motor	Suzuki	Bravo RC 100	1994	B 6248 DQ			√
15	Sepeda Motor	Suzuki	Bravo RC 100	1994	B 6268 DQ			√
16	Sepeda Motor	Suzuki	Bravo RC 100	1994	B 6464 DQ			√
17	Sepeda Motor	Suzuki	TRS 118	1994	B 3338 DQ			√
18	Sepeda Motor	Suzuki	Bravo RC 100	1995	B 5040 HQ			√
19	Sepeda Motor	Suzuki	Tornado 100	1997	B 4274 EQ			√
20	Sepeda Motor	Suzuki	Tornado 100	1999	B 4413 LQ			√
21	Sepeda Motor	YAMAHA	VEGA R	2005	B.6778 SRQ			√
22	Sepeda Motor	YAMAHA	RX King RX-K135	2005	B.6811 SRQ			√
23	Sepeda Motor	YAMAHA	RX King RX-K135	2005	B.6812 SRQ			√
24	Sepeda Motor	YAMAHA	RX King RX-K135	2005	B.6813 SRQ			√
25	Sepeda Motor	YAMAHA	RX King RX-K135	2005	B 6779 SRQ			√
26	Sepeda Motor	SUZUKI	EN 125 / THUNDER 125	2006	B.6643 SQH			√
27	Sepeda Motor	SUZUKI	EN 125 / THUNDER 125	2006	B.6096 SQK			√
28	Sepeda Motor	SUZUKI	EN 125 / THUNDER 125	2006	B.6639 SQH			√
29	Sepeda Motor	HONDA	NF 100 SLD / SUPRA FIT	2006	B.6656 SQH			√
30	Sepeda Motor	HONDA	NF 100 SLD / SUPRA FIT	2006	B 6653 SQH			√
31	Sepeda Motor	HONDA	NF 100 SLD / SUPRA FIT	2006	B.6646 SQH			√
32	Sepeda Motor	HONDA	NF 100 SLD / SUPRA FIT	2006	B.6649 SQH			√

Sumber : KIB B Puskesmas Kecamatan Pesanggrahan Tahun 2022  
Ket : Untuk Kendaraan Dinas Operasional Sepeda Motor yang dalam kondisi Rusak Berat sedang dalam proses pengajuan penghapusan.

III.5. FASILITAS UMUM

Jumlah sekolah yang ada di wilayah Kec.Pesanggrahan sbb :

- TK & yang sederajat = 63
- SD & yang sederajat = 63
- SMP & yang sederajat = 28
- SMA & yang sederajat = 25
- SLB = 4
- Pontren = 4

III.6. FASILITAS KESEHATAN

- 1. RSU Pemerintah/TNI/Swasta : 5
- 2. Klinik Swasta : 23
- 3. Apotek : 18
- 4. Praktek Mandiri Dokter Umum : 20
- 5. Praktek Mandiri Dokter Gigi : 8
- 6. Praktek Mandiri Bidan : 11
- 7. Puskesmas Kelurahan : 5

III.7. ORGANOGRAM

TABEL 9

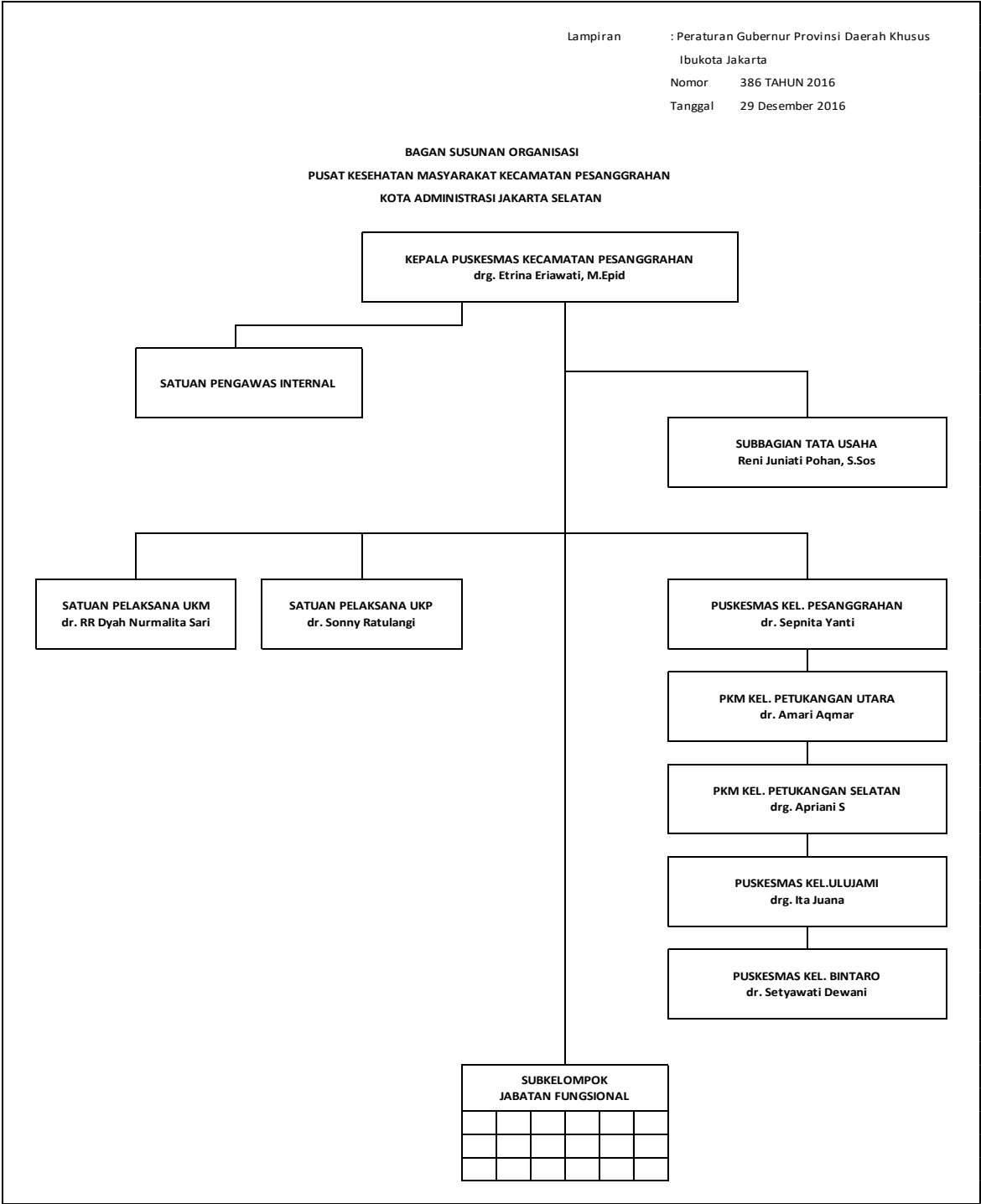





III.8. KETENAGAAN

Berdasarkan data kepegawaian per tanggal 31 Desember 2022, jumlah SDM yang ada di Puskesmas Kecamatan Pesanggrahan sebanyak 244 orang dengan rincian 61 orang Tenaga PNS, 138 orang Tenaga Non PNS dan 45 orang Tenaga PJLP.

➤ Data Ketenagaan berdasarkan Jabatan

TABEL 11																															
DATA KETENAGAAN PUSKESMAS MENURUT JABATAN																															
WILAYAH KECAMATAN PESANGGRAHAN																															
TAHUN 2022																															
JENIS TENAGA		PUSKESMAS KEC. PESANGGRAHAN				PUSKESMAS KEL. PETUKANGAN UTARA				PUSKESMAS KEL. PETUKANGAN SELATAN				PUSKESMAS KEL. ULUJAMI				PUSKESMAS KEL. BINTARO				PUSKESMAS KEL. PESANGGRAHAN				JUMLAH				TOTAL	
		PNS	NON PNS	PNS	NON PNS	PNS	NON PNS	PNS	NON PNS	PNS	NON PNS	PNS	NON PNS	PNS	NON PNS	PNS	NON PNS	PNS	NON PNS	PNS	NON PNS	PNS	NON PNS	PNS	NON PNS	PNS	NON PNS				
L	P	L	P	L	P	L	P	L	P	L	P	L	P	L	P	L	P	L	P	L	P	L	P	L	P	L	P				
1	KEPALA PUSKESMAS	-	1	-	-	-	-	-	-	-	-	-	-	-	-	-	-	-	-	-	-	-	-	-	1	-	-	1			
2	KEPALA TU	-	1	-	-	-	-	-	-	-	-	-	-	-	-	-	-	-	-	-	-	-	-	-	1	-	-	1			
1	DOKTER UMUM	-	8	4	11	1	-	-	1	-	-	-	2	-	-	-	2	-	1	-	1	-	1	-	1	1	10	4	18	33	
2	DOKTER GIGI	-	5	-	-	-	1	-	-	-	1	-	-	-	1	-	-	-	1	-	-	-	-	-	-	8	1	-	9		
1	APOTEKER	1	-	-	1	-	-	-	-	-	-	-	-	-	-	-	-	-	-	-	-	-	-	-	1	-	-	1	2		
2	BIDAN	-	8	-	18	-	1	-	1	-	1	-	1	-	2	-	-	-	1	-	1	-	1	-	1	-	14	-	22	36	
3	NERS	-	2	-	-	-	-	-	-	-	-	-	-	-	-	-	-	-	-	-	-	-	-	-	-	2	-	-	2		
4	PERAWAT	5	2	6	10	-	-	-	2	-	1	1	-	1	1	-	-	-	2	1	-	-	1	6	4	8	15	33			
5	TERAPIS GIGI & MULUT	-	1	1	-	-	-	-	1	-	1	-	-	-	1	-	1	-	-	-	-	-	1	-	3	1	3	7			
6	ASISTEN APOTEKER	-	-	4	4	-	1	-	-	-	-	-	1	-	-	-	1	-	-	-	1	-	-	-	1	-	1	4	8	13	
7	ANALIS KESEHATAN	-	-	3	5	-	-	-	-	-	-	-	-	-	-	-	-	-	-	-	-	-	-	-	-	-	3	5	8		
8	EPIDEMIOLOGI	-	1	-	-	-	-	-	-	-	-	-	-	-	-	-	-	-	-	-	-	-	-	-	-	1	-	-	1		
9	SANITARIAN	-	1	1	1	-	-	-	1	-	-	-	1	-	-	-	1	-	-	-	1	-	-	1	-	1	2	5	8		
10	PROMKES	-	-	1	-	-	-	-	-	-	-	-	-	-	-	-	-	-	-	-	-	-	-	-	-	-	1	-	1		
11	NUTRISIONIS	-	2	-	2	-	-	-	1	-	-	-	1	-	-	-	1	-	-	-	1	-	-	-	1	-	2	-	7	9	
12	REKAM MEDIS	-	-	2	1	-	-	1	-	-	-	-	-	-	-	-	-	-	-	-	-	-	-	-	-	-	3	1	4		
1	BENDAHARA	-	3	-	-	-	-	-	-	-	-	-	-	-	-	-	-	-	-	-	-	-	-	-	-	3	-	-	3		
2	KEUANGAN	-	-	2	-	-	-	-	-	-	-	-	-	-	-	-	-	-	-	-	-	-	-	-	-	-	2	-	2		
3	PENGURUS BARANG	1	-	-	-	-	-	-	-	-	-	-	-	-	-	-	-	-	-	-	-	-	-	-	1	-	-	-	1		
4	PRANATA BARANG JASA	-	-	-	1	-	-	-	-	-	-	-	-	-	-	-	-	-	-	-	-	-	-	-	-	-	-	1	1		
5	PENGELOLA DATIN	-	-	1	-	-	-	-	-	-	-	-	-	-	-	-	-	-	-	-	-	-	-	-	-	-	1	-	1		
6	IT	-	-	1	-	-	-	-	-	-	-	-	-	-	-	-	-	-	-	-	-	-	-	-	-	-	1	-	1		
7	TENAGA ADMINISTRASI	-	1	4	8	-	-	1	-	-	-	2	-	-	-	2	-	-	-	1	1	-	-	1	1	-	1	11	10	22	
		1	6	8	9																										
1	JURU MUDI	-	-	4	-	-	-	-	-	-	-	-	-	-	-	-	-	-	-	-	-	-	-	-	-	-	4	-	4		
2	SECURITY	-	-	13	1	-	-	1	-	-	-	1	-	-	-	1	-	-	-	1	-	-	-	1	-	-	-	18	1	19	
3	CLEANING SERVICE	-	-	8	9	-	-	1	-	-	-	1	-	-	-	1	-	-	-	1	-	-	-	1	-	-	-	13	9	22	
JUMLAH		7	36	30	62	1	3	2	7	-	4	3	6	-	4	3	6	-	3	2	8	1	2	2	7	9	52	42	96	199	
Sumber : Kepegawaian Puskesmas Kec. Pesanggrahan																															

➤ Data Ketenagaan berdasarkan Pendidikan

TABEL 12			DATA KETENAGAAN PUSKESMAS MENURUT PENDIDIKAN																																								
			WILAYAH KECAMATAN PESANGGRAHAN																																								
			TAHUN 2022																																								
NO	PUSKESMAS	S2	S1										D3										SLTA		JUMLAH		T O T A L																
			DOKTER UMUM		DOKTER GIGI		APOTEKER		NERS		KESMAS		KESLING		GIZI		UMUM		PERAWAT		BIDAN		PRWT GIGI					FARMASI		GIZI		KESLING		ANALIS LAB		RM		UMUM					
			N	O	P	N	S	P	N	S	O	P	N	S	O	P	N	S	O	P	N	S	O	P	N	S		O	P	N	S	O	P	N	S	O	P	N	S	O	P	N	S
1	KECAMATAN	1	-	8	15	5	-	1	1	2	-	1	1	1	1	1	2	5	7	16	8	18	1	1	-	8	1	2	-	1	-	8	-	3	1	-	3	12	43	92	135		
2	PET. UTARA	-	-	1	1	1	-	-	-	-	-	-	-	-	-	-	-	-	-	2	1	1	-	1	1	-	1	-	1	-	-	1	-	-	-	1	-	4	9	13			
3	PET. SELATAN	-	-	-	2	1	-	-	-	-	-	-	-	-	-	-	-	-	1	1	1	1	1	-	-	1	-	1	-	1	-	-	-	-	-	2	4	9	13				
4	ULUJAMI	-	-	-	2	1	-	-	-	-	-	-	-	-	-	-	-	-	1	1	2	-	-	1	-	1	-	1	-	1	-	-	-	-	2	4	9	13					
5	BINTARO	-	-	1	1	-	1	-	-	-	-	-	-	-	-	-	-	-	2	1	1	1	1	-	-	1	-	1	-	1	-	-	-	-	2	3	10	13					
6	PESANGGRAHAN	-	-	1	1	-	-	-	-	-	-	-	-	-	-	-	-	1	1	1	1	1	-	1	-	1	-	1	-	1	-	-	-	-	1	3	9	12					
	PNS	1	-	11	-	8	-	1	-	2	-	1	-	1	-	1	-	2	-	10	-	14	-	3	-	1	-	1	-	1	-	-	-	1	-	3	-	61	-	61			
	NON PNS	-	-	-	22	-	1	-	1	-	-	-	1	-	1	-	-	6	-	23	-	22	-	4	-	12	-	7	-	6	-	8	-	4	-	-	20	-	138	138			
	TOTAL	1	-	11	22	8	1	1	1	2	-	1	1	1	1	1	2	6	10	23	14	22	3	4	1	12	1	7	-	6	-	8	-	4	1	-	3	20	61	138	199		
			Sumber : Kepegawaian Puskesmas Kec. Pesangrahan																																								

➤ Data Ketenagaan berdasarkan Golongan

TABEL 13  
KEADAAN PEGAWAI MENURUT GOLONGAN (PNS)  
TAHUN 2022

NO	UNIT KERJA	GOLONGAN RUANG											JML
		II/b	II/c	II/d	III/a	III/b	III/c	III/d	IV/a	IV/b	IV/c	IV/d	
1	KEC. PESANGGRAHAN	1	8	3	5	8	4	7	3	1	3	-	43
2	KEL. PET. UTARA	-	1	-	-	1	-	-	1	-	1	-	4
3	KEL. PET. SELATAN	-	1	-	-	-	-	3	-	-	-	-	4
4	KEL. ULUJAMI	-	1	1	1	-	-	-	-	-	1	-	4
5	KEL. PESANGGRAHAN	-	-	-	-	2	-	1	-	-	-	-	3
6	KEL. BINTARO	-	-	-	-	-	-	2	1	-	-	-	3
JUMLAH		1	11	4	6	11	4	13	5	1	5	-	61

Sumber : Kepegawaian Puskesmas Kec. Pesanggrahan

➤ Data Ketenagaan berdasarkan Agama

TABEL 14  
KEADAAN PEGAWAI MENURUT AGAMA  
TAHUN 2022

NO	UNIT KERJA	PNS				NON PNS			
		ISLAM	KRISTEN	BUDHA	HINDU	ISLAM	KRISTEN	BUDHA	HINDU
1	KEC. PESANGGRAHAN	34	7	1	1	87	5	-	-
2	KEL. PET. UTARA	4	-	-	-	7	2	-	-
3	KEL. PET. SELATAN	3	-	1	-	9	-	-	-
4	KEL. ULUJAMI	4	-	-	-	9	-	-	-
5	KEL. PESANGGRAHAN	2	1	-	-	6	2	-	1
6	KEL. BINTARO	2	1	-	-	8	2	-	-
JUMLAH		49	9	2	1	126	11	-	1

Sumber : Kepegawaian Puskesmas Kec. Pesanggrahan

➤ Data Ketenagaan berdasarkan Status Perkawinan

TABEL 15  
KEADAAN PEGAWAI MENURUT STATUS PERKAWINAN (PNS)  
TAHUN 2022

NO	UNIT KERJA	PNS				NON PNS			
		KAWIN	BLM KAWIN	DUDA /JANDA	JML	KAWIN	BLM KAWIN	DUDA /JANDA	JML
1	KEC. PESANGGRAHAN	33	5	5	43	66	20	6	92
2	KEL. PET. UTARA	3	1	-	4	7	2	-	9
3	KEL. PET. SELATAN	3	1	-	4	8	1	-	9
4	KEL. ULUJAMI	3	1	-	4	8	1	-	9
5	KEL. PESANGGRAHAN	3	-	-	3	9	-	-	9
6	KEL. BINTARO	2	-	1	3	8	2	-	10
JUMLAH		47	8	6	61	106	26	6	138

Sumber : Kepegawaian Puskesmas Kec. Pesanggrahan

III.9. KEUANGAN

➤ Laporan Realisasi Pendapatan Operasional BLUD

TABEL 16					
LAPORAN REALISASI PENDAPATAN OPERASIONAL BLUD					
PUSKESMAS KEC PESANGGRAHAN					
TAHUN 2022					
AYAT HARIAN	TARGET		PENERIMAAN	Persentase (%)	
Pendapatan BLUD					
Pendapatan Jasa Layanan :					
- IGD / 24 Jam	Rp	118.420.000	Rp	61.300.000	51,76%
- Rawat Jalan	Rp	507.240.000	Rp	298.705.000	58,89%
- Rawat Inap / RB	Rp	25.640.000	Rp	8.680.000	33,85%
- Klaim Persalinan BPJS	Rp	130.750.000	Rp	204.935.000	156,74%
- Kapitasi BPJS	Rp	9.480.000.000	Rp	12.837.194.275	135,41%
- Lain - lain	Rp	10.950.000	Rp	16.193.125	147,88%
Hasil Kerjasama :					
- Sewa	Rp	-	Rp	-	-
- Diklat	Rp	10.200.000	Rp	12.720.000	124,71%
Lain-lain Pendapatan BLUD yg Sah					
- Mortuary	Rp	-	Rp	-	-
- Jasa Giro	Rp	16.800.000	Rp	44.141.303	262,75%
- Pendapatan Bunga	Rp	-	Rp	-	-
JUMLAH	Rp	10.300.000.000	Rp	13.483.868.703	130,91%
Sumber : Laporan Keuangan Pusk-esmas Kec. Pesanggrahan 2022					

➤ Laporan Pertanggungjawaban Bendaharan Pengeluaran (Penerimaan)

TABEL 17							
LAPORAN PERTANGGUNGJAWABAN BENDAHARA PENGELUARAN							
TAHUN ANGGARAN 2022							
Kode Rekening	Uraian	Pagu Anggaran	SPJ - LS Gaji	SPJ - LS Barang & Jasa	SPJ - UP / GU / TU	Jumlah SPJ (LS+UP/GU/TU)	Sisa Anggaran
	PENERIMAAN						
1.02.01	PROGRAM PENUNJANG URUSAN PEMERINTAHAN DAERAH PROVINSI						
1.02.01.1.08	Penyediaan Jasa Penunjang Urusan Pemerintahan						
1.02.01.1.08.02	Penyediaan Jasa Komunikasi, Sumber Daya Air dan Listrik	426.704.057	-	425.872.200	-	425.872.200	831.857
1.02.01.1.08.04	Penyediaan Jasa Pelayanan Umum Kantor	1.206.882.040	-	1.179.620.507	-	1.179.620.507	27.261.533
1.02.01.1.09.09	Pemeliharaan/Rehabilitasi Gedung Kantor dan Bangunan Lainnya	1.267.226.142	-	1.257.347.699	-	1.257.347.699	9.878.443
1.02.01.1.10.01	Pelayanan dan Penunjang Pelayanan BLUD	10.800.000.000	-	10.838.716.217	-	10.838.716.217	(38.716.217)
1.02.01.2.02.01	Penyediaan Gaji dan Tunjangan ASN	175.000.000	-	60.357.150	-	60.357.150	114.642.850
1.02.01.2.06.09	Penyelenggaraan Rapat Koordinasi dan Konsultasi SKPD	2.820.000	-	-	-	-	2.820.000
1.02.02	PROGRAM PEMENUHAN UPAYA KESEHATAN PERORANGAN DAN UPAYA KESEHATAN						
1.02.02.1.02	Penyediaan Layanan Kesehatan untuk UKP Rujukan, UKM dan UKM Rujukan Tingkat Daerah Provinsi						
1.02.02.1.02.25	Pengambilan dan Pengiriman Spesimen Penyakit Potensial KLB ke Lab Rujukan/Nasional	998.082.940	-	106.645.033	-	106.645.033	891.437.907
1.02.02.2.02.01	Pengelolaan Pelayanan Kesehatan Ibu Hamil	5.616.000	-	-	-	-	5.616.000
1.02.02.2.02.02	Pengelolaan Pelayanan Kesehatan Ibu Bersalin	16.536.000	-	-	-	-	16.536.000
1.02.02.2.02.13	Pengelolaan Pelayanan Kesehatan bagi Penduduk pada Kondisi Kejadian Luar Biasa (KLB)	13.841.613	-	-	-	-	13.841.613
1.02.02.2.02.15	Pengelolaan Pelayanan Kesehatan Gizi Masyarakat	37.500.000	-	-	-	-	37.500.000
1.02.02.2.02.17	Pengelolaan Pelayanan Kesehatan Lingkungan	7.875.000	-	-	-	-	7.875.000
1.02.02.2.02.25	Pelayanan Kesehatan Penyakit Menular dan Tidak	101.172.000	-	-	-	-	101.172.000
1.02.02.2.02.33	Operasional Pelayanan Puskesmas	8.460.387	-	-	-	-	8.460.387
1.02.02.2.02.37	Pelaksanaan Kewaspadaan Dini dan Respon Wabah	720.000	-	-	-	-	720.000
1.02.02.2.02.39	Pengelolaan Pelayanan Kesehatan Dasar Melalui Pendekatan Keluarga	3.750.000	-	-	-	-	3.750.000
1.02.03	PROGRAM PENINGKATAN KAPASITAS SUMBER DAYA MANUSIA KESEHATAN						
1.02.03.2.02	Perencanaan Kebutuhan dan Pendayagunaan Sumberdaya Manusia Kesehatan untuk UKP dan UKM di Wilayah Kabupaten/Kota						
1.02.03.2.02.02	Pemenuhan Kebutuhan Sumber Daya Manusia Kesehatan sesuai Standar	16.325.420.675	-	15.613.061.265	-	15.613.061.265	712.359.410
1.02.05	PROGRAM PEMBERDAYAAN MASYARAKAT BIDANG KESEHATAN						
1.02.05.2.01	Advokasi, Pemberdayaan, Kemitraan, Peningkatan Peran serta Masyarakat dan Lintas Sektor Tingkat Daerah						
1.02.05.2.01.01	Peningkatan Upaya Promosi Kesehatan, Advokasi, Kemitraan dan Pemberdayaan Masyarakat	5.640.000	-	-	-	-	5.640.000
	JUMLAH	31.403.246.854	-	29.481.620.071	-	29.481.620.071	1.921.626.783

➤ Laporan Pertanggungjawaban Bendaharan Pengeluaran (Pengeluaran)

TABEL 18							
LAPORAN PERTANGGUNGJAWABAN BENDAHARA PENGELUARAN							
TAHUN ANGGARAN 2022							
Kode Rekening	Uraian	Pagu Anggaran	SPJ - LS Gaji	SPJ - LS Barang & Jasa	SPJ - UP / GU / TU	Jumlah SPJ (LS+UP/GU/TU)	Sisa Anggaran
	PENGELUARAN						
1.02.01	PROGRAM PENUNJANG URUSAN PEMERINTAHAN DAERAH PROVINSI						
1.02.01.1.08	Penyediaan Jasa Penunjang Urusan Pemerintahan						
1.02.01.1.08.02	Penyediaan Jasa Komunikasi, Sumber Daya Air dan Listrik	426,704,057	0	425,872,200	0	425,872,200	831,857
5.1.02.02.01.0061	Belanja Tagihan Listrik	426,704,057	0	425,872,200	0	425,872,200	831,857
1.02.01.1.08.04	Penyediaan Jasa Pelayanan Umum Kantor	1,206,882,040	0	1,179,620,507	0	1,179,620,507	27,261,533
5.1.02.02.01.0031	Belanja Jasa Tenaga Keamanan	1,206,882,040	0	1,179,620,507	0	1,179,620,507	27,261,533
1.02.01.1.09	Pemeliharaan Barang Milik Daerah Penunjang Urusan Pemerintahan Daerah						
1.02.01.1.09.09	Pemeliharaan/Rehabilitasi Gedung Kantor dan Bangunan Lainnya	1,267,226,142	0	1,257,347,699	0	1,257,347,699	9,878,443
5.1.02.02.01.0030	Belanja Jasa Tenaga Kebersihan	1,267,226,142	0	1,257,347,699	0	1,257,347,699	9,878,443
1.02.01.1.10	Peningkatan Pelayanan BLUD						
1.02.01.1.10.01	Pelayanan dan Penunjang Pelayanan BLUD	10,800,000,000	0	10,838,716,217	0	10,838,716,217	(38,716,217)
5.1.02.99.99.9999	Belanja Barang Jasa BLUD	10,492,818,000	0	10,540,116,242	0	10,540,116,242	(47,298,242)
5.2.02.99.99.9999	Belanja Modal Peralatan dan Mesin BLUD	150,000,000	0	141,518,880	0	141,518,880	8,481,120
5.2.04.99.99.9999	Belanja Modal Jalan, Jaringan, dan Irigasi BLUD	157,182,000	0	157,081,095	0	157,081,095	100,905
1.02.01.2.02	Administrasi Keuangan Perangkat Daerah						
1.02.01.2.02.01	Penyediaan Gaji dan Tunjangan ASN	175,000,000	0	60,357,150	0	60,357,150	114,642,850
5.1.02.02.01.0075	Belanja Insentif Tenaga Kesehatan Penanganan COVID-19	175,000,000	0	60,357,150	0	60,357,150	114,642,850
1.02.01.2.06	Administrasi Umum Perangkat Daerah						
1.02.01.2.06.09	Penyelenggaraan Rapat Koordinasi dan Konsultasi SKPD	2,820,000	0	0	2,820,000	2,820,000	0
5.1.02.01.01.0052	Belanja Makanan dan Minuman Rapat	2,820,000	0	0	2,820,000	2,820,000	0
1.02.02	PROGRAM PEMENUHAN UPAYA KESEHATAN PERORANGAN DAN UPAYA KESEHATAN						
1.02.02.1.02	Penyediaan Layanan Kesehatan untuk UKP Rujukan, UKM dan UKM Rujukan Tingkat Daerah Provinsi						
1.02.02.1.02.25	Pengambilan dan Pengiriman Spesimen Penyakit Potensial KLB ke Lab Rujukan/Nasional	998,082,940	0	106,645,033	0	106,645,033	891,437,907
5.1.02.01.01.0012	Belanja Bahan-Bahan Lainnya	998,082,940	0	106,645,033	0	106,645,033	891,437,907
1.02.02.2.02	Penyediaan Layanan Kesehatan untuk UKM dan UKP Rujukan Tingkat Daerah Kabupaten/Kota						
1.02.02.2.02.01	Pengelolaan Pelayanan Kesehatan Ibu Hamil	5,616,000	0	0	5,616,000	5,616,000	0
5.1.02.01.01.0052	Belanja Makanan dan Minuman Rapat	5,616,000	0	0	5,616,000	5,616,000	0
1.02.02.2.02.02	Pengelolaan Pelayanan Kesehatan Ibu Bersalin	16,536,000	0	0	16,536,000	16,536,000	0
5.1.02.01.01.0052	Belanja Makanan dan Minuman Rapat	936,000	0	0	936,000	936,000	0
5.1.02.04.01.0003	Belanja Perjalanan Dinas Dalam Kota	15,600,000	0	0	15,600,000	15,600,000	0
1.02.02.2.02.13	Pengelolaan Pelayanan Kesehatan bagi Penduduk pada Kondisi Kejadian Luar Biasa (KLB)	13,841,613	0	0	13,765,000	13,765,000	76,613
5.1.02.01.01.0026	Belanja Alat/Bahan untuk Kegiatan Kantor- Bahan Cetak	5,640,000	0	0	5,640,000	5,640,000	0
5.1.02.01.01.0052	Belanja Makanan dan Minuman Rapat	8,125,000	0	0	8,125,000	8,125,000	0
5.1.02.05.01.0005	Belanja Transfer Keuangan Daerah dan Desa (TKDD)						
1.02.02.2.02.15	Pengelolaan Pelayanan Kesehatan Gizi Masyarakat	37,500,000	0	0	37,500,000	37,500,000	0
5.1.02.04.01.0003	Belanja Perjalanan Dinas Dalam Kota	37,500,000	0	0	37,500,000	37,500,000	0
1.02.02.2.02.17	Pengelolaan Pelayanan Kesehatan Lingkungan	7,875,000	0	0	7,875,000	7,875,000	0
5.1.02.02.01.0015	Belanja Jasa Tenaga Laboratorium	7,875,000	0	0	7,875,000	7,875,000	0
1.02.02.2.02.25	Pelayanan Kesehatan Penyakit Menular dan Tidak Menular	101,172,000	0	0	101,172,000	101,172,000	0
5.1.02.01.01.0052	Belanja Makanan dan Minuman Rapat	3,672,000	0	0	3,672,000	3,672,000	0
5.1.02.04.01.0003	Belanja Perjalanan Dinas Dalam Kota	97,500,000	0	0	97,500,000	97,500,000	0
1.02.02.2.02.33	Operasional Pelayanan Puskesmas	8,460,387	0	0	5,816,505	5,816,505	2,643,882
5.1.01.03.06.0001	Belanja Jasa Pelayanan Kesehatan bagi ASN	2,643,871	0	0	0	0	2,643,871
5.1.02.02.01.0014	Belanja Jasa Tenaga Kesehatan	5,816,516	0	0	5,816,505	5,816,505	11
1.02.02.2.02.37	Pelaksanaan Kewaspadaan Dini dan Respon Wabah	720,000	0	0	720,000	720,000	0
5.1.02.01.01.0052	Belanja Makanan dan Minuman Rapat	720,000	0	0	720,000	720,000	0
1.02.02.2.02.39	Pengelolaan Pelayanan Kesehatan Dasar Melalui Pendekatan Keluarga	3,750,000	0	0	3,750,000	3,750,000	0
5.1.02.04.01.0003	Belanja Perjalanan Dinas Dalam Kota	3,750,000	0	0	3,750,000	3,750,000	0
1.02.03	PROGRAM PENINGKATAN KAPASITAS SUMBER DAYA MANUSIA KESEHATAN						
1.02.03.2.02	Perencanaan Kebutuhan dan Pendayagunaan Sumberdaya Manusia Kesehatan untuk UKP dan UKM di Wilayah Kabupaten/Kota						
1.02.03.2.02.02	Pemenuhan Kebutuhan Sumber Daya Manusia Kesehatan sesuai Standar	16,325,420,675	0	15,613,061,265	35,000,000	15,648,061,265	677,359,410
5.1.02.02.01.0014	Belanja Jasa Tenaga Kesehatan	13,742,970,675	0	13,364,839,802	0	13,364,839,802	378,130,873
5.1.02.02.01.0075	Belanja Insentif Tenaga Kesehatan Penanganan COVID-19	2,582,450,000	0	2,248,221,463	35,000,000	2,283,221,463	299,228,537
1.02.05	PROGRAM PEMBERDAYAAN MASYARAKAT BIDANG KESEHATAN						
1.02.05.2.01	Advokasi, Pemberdayaan, Kemitraan, Peningkatan Peran serta Masyarakat dan Lintas Sektor Tingkat Daerah						
1.02.05.2.01.01	Peningkatan Upaya Promosi Kesehatan, Advokasi, Kemitraan dan Pemberdayaan Masyarakat	5,640,000	0	0	5,640,000	5,640,000	0
5.1.02.01.01.0052	Belanja Makanan dan Minuman Rapat	5,640,000	0	0	5,640,000	5,640,000	0
	JUMLAH	31.403.246.854	0	29.481.620.071	236.210.505	29.717.830.576	1.685.416.278
Sumber : Laporan Keuangan Puskesmas Kec. Pesanggrahan 2022							



III.10. INDIKATOR KINERJA PUSKESMAS

TABEL 19  
STANDAR PELAYANAN MINIMAL  
PUSKESMAS KECAMATAN PESANGGRAHAN  
TAHUN 2022

NO	JENIS LAYANAN SPM	INDIKATOR SPM	RUMUS PERHITUNGAN	TARGET	JUMLAH TARGET	CAPAIAN	HASIL
1	Pelayanan kesehatan ibu hamil	Setiap ibu hamil mendapatkan pelayanan ante-natal sesuai standar	Persentase ibu hamil mendapatkan pelayanan ibu hamil (=) Jumlah ibu hamil yang mendapatkan pelayanan K4 di fasilitas pelayanan kesehatan milik pemerintah dan swasta (:) Jumlah semua ibu hamil di wilayah kabupaten/kota tersebut dalam kurun waktu satu tahun yang sama (x) 100%	100%	3608	3614	100,17%
2	Pelayanan kesehatan ibu ber-salin	Setiap ibu ber-salin mendapat-kan pelayanan persalinan sesuai standar	Persentase ibu bersalin mendapatkan pelayanan pesalinan (=) Jumlah ibu bersalin yang mendapatkan pelayanan persalinan sesuai standar di fasilitas kesehatan (:) Jumlah semua ibu bersalin yang ada di wilayah kabu-paten/kota tersebut dalam kurun waktu satu tahun (x) 100%	100%	3444	3460	100,46%
3	Pelayanan kesehatan bayi baru lahir	Setiap bayi baru lahir mendapat-kan pelayanan kesehatan sesuai standar	Presentase bayi baru lahir mendapatkan pelayanan kesehatan bayi baru lahir (=) Jumlah bayi baru lahir usia 0-28 hari yang mendapatkan pelayanan kesehatan bayi baru lahir sesuai dengan standar (:) Jumlah semua bayi baru la-hir di wilayah kabu-paten/kota tersebut dalam kurun waktu satu tahun (x) 100%	100%	3280	3316	101,10%
4	Pelayanan kesehatan balita	Setiap balita mendapatkan pelayanan kesehatan sesuai standar	Persentase anak usia 0-59 bulan yang mendapatkan pelayanan kesehatan balita sesuai standar (=) Jumlah balita 0–59 bulan yang mendapat pelayanan kesehatan balita sesuai standar dalam kurun waktu satu tahun (:) Jumlah balita 0–59 bulan yang ada di wilayah kerja dalam kurun waktu satu tahun yang sama (x) 100%	100%	16791	19971	118,94%

5	Pelayanan kesehatan pada usia pendidikan dasar	Setiap anak pada usia pendidikan dasar mendapatkan skrining kesehatan sesuai standar	Persentase anak usia pendidikan dasar yang mendapatkan skrining kesehatan sesuai standar (=) Jumlah anak usia pendidikan dasar kelas 1 dan 7 yang mendapat pelayanan skrining kesehatan di satuan pendidikan dasar (:) Jumlah semua anak usia pendidikan dasar kelas 1 dan 7 yang ada di wilayah kerja di wilayah kabupaten/kota tersebut dalam kurun waktu satu tahun ajaran (x) 100%	100%	39905	53393	133,80%
6	Pelayanan kesehatan pada usia produktif	Setiap warga negara Indonesia usia 15 s.d. 59 tahun mendapatkan skrining kesehatan sesuai standar	Persentase warga negara usia 15–59 tahun mendapatkan skrining kesehatan sesuai standar (=) Jumlah pengunjung usia 15–59 tahun mendapat pelayanan skrining kesehatan sesuai standar dalam kurun waktu satu tahun (:) Jumlah warga negara usia 15–59 tahun yang ada di wilayah kerja dalam kurun waktu satu tahun yang sama (x) 100%	100%	178446	178447	100%
7	Pelayanan kesehatan pada usia lanjut	Setiap warga negara Indonesia usia 60 tahun keatas mendapatkan skrining kesehatan sesuai standar	Persentase warga negara usia 60 tahun Keatas mendapatkan skrining kesehatan sesuai standar (=) Jumlah pengunjung berusia 60 tahun ke atas yang mendapat skrining kesehatan sesuai standar minimal 1 kali dalam kurun waktu satu tahun (:) Jumlah semua penduduk berusia usia 60 tahun ke atas yang ada di wilayah Kabupaten/Kota tersebut dalam kurun waktu satu tahun perhitungan (x) 100%	100%	21699	21449	98,85%
8	Pelayanan kesehatan penderita hipertensi	Setiap penderita hipertensi mendapatkan pelayanan kesehatan sesuai standar	Persentase penderita hipertensi mendapat pelayanan kesehatan sesuai standar (=) Jumlah penderita hipertensi yang mendapatkan pelayanan kesehatan sesuai standar dalam kurun waktu satu tahun (:) Jumlah estimasi penderita hipertensi berdasarkan angka prevalensi kab/kota dalam kurun waktu satu tahun pada tahun yang sama (x) 100%	100%	21856	21856	100%

9	Pelayanan kesehatan penderita diabetes melitus	Setiap penderita diabetes melitus mendapatkan pelayanan kesehatan sesuai standar	Persentase penyandang DM yang mendapatkan pelayanan kesehatan sesuai standar (=) Jumlah penyandang DM yang mendapatkan pelayanan kesehatan sesuai standar dalam kurun waktu satu tahun (:) Jumlah penyandang DM berdasarkan angka prevalensi DM nasional di wilayah kerja dalam kurun waktu satu tahun pada tahun yang sama (x) 100%	100%	7485	7485	100%
10	Pelayanan kesehatan orang dengan gangguan jiwa berat	Setiap orang dengan gangguan jiwa (ODGJ) berat mendapatkan pelayanan kesehatan sesuai standar	Persentase ODGJ berat yang mendapatkan pelayanan kesehatan jiwa sesuai standar (=) Jumlah ODGJ berat (psikotik) di wilayah kerja kab/kota yang mendapat pelayanan kesehatan jiwa promotif preventif sesuai standar dalam kurun waktu satu tahun (:) Jumlah ODGJ berat (psikotik) yang ada di wilayah kerja kab/kota dalam kurun waktu satu tahun yang sama (x) 100%	100%	424	424	100%
11	Pelayanan kesehatan orang dengan TB	Setiap orang dengan terduga TB mendapatkan pelayanan TB sesuai standar	Persentase Orang dengan TB mendapatkan pelayanan TB sesuai standar (=) Jumlah orang yang mendapatkan pelayanan TB sesuai standar dalam kurun waktu satu tahun (:) Jumlah orang dengan TB yang ada di wilayah kerja pada kurun waktu satu tahun yang sama (x) 100%	100%	5198	5184	99,73%
12	Pelayanan kesehatan orang dengan risiko terinfeksi HIV	Setiap orang dengan risiko terinfeksi virus yang melemahkan daya tahan tubuh manusia (Human Immunodeficiency Virus) mendapatkan pemeriksaan HIV sesuai standar	Persentase orang berisiko terinfeksi HIV mendapatkan pemeriksaan HIV sesuai standar (=) Jumlah orang berisiko terinfeksi HIV yang mendapatkan pemeriksaan HIV sesuai standar di fasyankes dalam kurun waktu satu tahun (:) Jumlah orang berisiko terinfeksi HIV yang ada di satu wilayah kerja pada kurun waktu satu tahun yang sama (x) 100%	100%	6820	6163	90,37%

\*Ket :

A = Baik(>90%, tidak ditindaklanjuti);

B = Cukup(81%-90%, tidak ditindaklanjuti);

C = Kurang (<81%, dilakukan analisis dan tindak lanjut)

BAB IV

HASIL PELAKSANAAN

IV.1. HASIL PELAKSANAAN PROGRAM UPAYA KESEHATAN PELAYANAN

➤ Jumlah kunjungan di Puskesmas Kecamatan & Kelurahan wilayah Kecamatan Pesanggrahan Tahun 2022 adalah sebagai berikut :

TABEL 20

LAPORAN KUNJUNGAN

PUSKESMAS KECAMATAN PESANGGRAHAN

TAHUN 2022

URAIAN	PKC PSG		PKL PET. UTARA		PKL PET. SELATAN		PKL ULUJAMI		PKL PSG		PKL BINTARO		JUMLAH
	L	P	L	P	L	P	L	P	L	P	L	P	
POLI UMUM	3.543	6.495	2.166	3.510	3.815	5.781	2.377	3.989	3.493	4.131	2.284	4.365	45.949
POLI GIGI	1.706	3.948	372	691	558	949	294	661	623	684	407	792	11.685
POLI KI HAMIL	-	3.943	3	596	2	959	1	811	468	1.022	1	601	8.407
POLI KI NIFAS	-	379	3	40	-	48	-	40	-	-	-	43	553
POLI IMUNISASI	1.721	1.521	380	310	500	388	377	333	-	-	295	268	6.093
POLI SDIDTK	616	503	1	-	-	-	81	61	-	-	81	78	1.421
POLI KB	-	1.051	2	226	-	442	2	226	-	274	-	93	2.316
POLI IVA	-	562	3	111	-	131	-	123	-	1	1	42	974
POLI MTBS	2.001	1.709	289	196	446	349	590	423	389	432	581	458	7.863
POLI KESPRO/CATIN	1.395	1.299	-	-	-	-	-	-	-	-	-	-	2.694
POLI PTM	2.758	6.405	-	-	-	-	-	-	-	-	-	-	9.163
POLI LANSIA	4.745	6.163	1.171	1.700	1.331	1.903	961	1.185	1.732	1.818	1.688	2.034	26.431
POLI SAHABAT	1.728	1.041	-	-	-	-	-	-	-	-	-	-	2.769
POLI TB PARU	1.957	1.623	104	100	80	85	136	99	48	46	163	142	4.583
POLI PKPR	918	1.050	420	370	-	-	447	417	-	-	857	756	5.235
POLI GIZI	178	1.152	41	157	14	73	29	194	83	82	13	68	2.084
POLI HAJI	71	114	-	-	-	-	-	-	-	-	-	-	185
LAYANAN 24 JAM	17.762	20.703	-	-	-	-	-	-	-	-	-	-	38.465
RB	-	257	-	-	-	-	-	-	-	-	-	-	257
LABORATORIUM	10.083	17.458	-	-	-	-	-	-	-	-	-	-	27.541
KIR	588	405	393	137	200	88	134	35	120	125	299	222	2.746
BUTA WARNA	-	-	-	-	-	-	-	-	-	-	-	-	-
PERIKSA JENAZAH	62	62	-	-	-	-	-	-	1	1	-	-	126
SCREENING COVID	3.502	4.204	-	-	-	-	-	-	-	-	-	-	7.706
RUJUKAN	3.467	4.984	1.459	2.053	1.445	1.948	1.321	1.791	2.001	2.270	1.803	2.478	27.020
JUMLAH	58.801	87.031	6.807	10.197	8.391	13.144	6.750	10.388	8.958	10.886	8.473	12.440	242.266

Sumber : Laporan Kunjungan Tahun 2022

Analisa Tabel 20 : Kunjungan pasien Puskesmas di Wilayah Kecamatan Pesanggrahan pada tahun 2022 sebesar 242.266 pasien, meningkat 26,9% dari kunjungan tahun 2021 sebesar 190.904 pasien.

- Jumlah kunjungan pasien berdasarkan jenis fasilitas pelayanan dasar di wilayah Kecamatan Pesanggrahan adalah sebagai berikut:

**TABEL 21**  
**JUMLAH KUNJUNGAN MENURUT FASILITAS PELAYANAN DASAR**  
**PUSKESMAS WIL. KECAMATAN PESANGGRAHAN**  
**TAHUN 2022**

NO	PUSKESMAS	BPU	BPG	KIA	KB	TOTAL	RATA2 / HR
1	Kec. Pesanggrahan	10038	5654	3943	1051	20686	78
2	Kelurahan Pet. Utara	5676	1063	599	228	7566	29
3	Kelurahan Pet. Selatan	9596	1507	961	442	12506	47
4	Kelurahan Ulujami	6366	955	812	228	8361	32
5	Kelurahan Pesanggrahan	7624	1307	1490	274	10695	41
6	Kelurahan Bintaro	6649	1199	602	93	8543	32
JUMLAH		45949	11685	8407	2316	68357	259

Sumber : Laporan Kunjungan Tahun 2022

Analisa Tabel 21 : Jumlah Kunjungan Fasilitas Pelayanan Dasar yang terbesar didominasi oleh Kunjungan BPU yaitu sebesar 45.949 pasien, dan yang terendah adalah Kunjungan KB sebesar 2.316 pasien.

- Kunjungan pasien menuurt jenis pembayaran di wilayah Kecamatan Pesanggrahan adalah sebagai berikut :

**TABEL 22**  
**JUMLAH KUNJUNGAN MENURUT SISTIM PEMBAYARAN**  
**PUSKESMAS WILAYAH KECAMATAN PESANGGRAHAN**  
**TAHUN 2022**

NO	PUSKESMAS	UMUM / BAYAR	BPJS	GRATIS	TOTAL	RATA2 PER HARI
1	Kec Pesanggrahan	11.127	109.626	25.079	145.832	400
2	Petukangan Utara	1.132	15.595	277	17.004	47
3	Petukangan Selatan	2.231	19.121	183	21.535	59
4	Ulujami	1.380	15.361	397	17.138	47
5	Pesanggrahan	1.494	17.744	606	19.844	54
5	Bintaro	1.206	19.351	356	20.913	57
JUMLAH		18.570	196.798	26.898	242.266	664

Sumber : Laporan Kunjungan Tahun 2022

Analisa Tabel 22 : Kunjungan pasien BPJS memberikan kontribusi terbesar yaitu 81,2% dari seluruh kunjungan, kunjungan pasien tertinggi Puskesmas Kelurahan ada di Puskesmas Kelurahan Petukangan Selatan (21.535 pasien) dan terendah di Puskesmas Kelurahan Petukangan Utara (17.004 pasien).

➤ 10 Penyakit terbanyak di Puskesmas Wilayah Kec. Pesanggrahan adalah :

**TABEL 23**  
**10 PENYAKIT TERBANYAK**  
**WILAYAH KECAMATAN PESANGGRAHAN**  
**JAN - DES 2022**

NO	KODE	JENIS PENYAKIT	PERSENTASE	
			JUMLAH	%
1	I10	Essential (primary) hypertension	28.926	28,94
2	J00	Acute nasopharyngitis [common cold]	20.082	20,09
3	K30	Dyspepsia	12.096	12,10
4	E11	Non-insulin-dependent diabetes mellitus	8.521	8,52
5	R50.9	Fever, unspecified	6.528	6,53
6	J06	Acute upper respiratory infections of multiple and unspecified sites	5.519	5,52
7	E78.0	Pure hypercholesterolaemia	4.739	4,74
8	M79.1	Myalgia	4.718	4,72
9	J02	Acute pharyngitis	4.570	4,57
10	Z00.0	General medical examination	4.265	4,27
			99.964	100

Sumber : LB 1 Tahun 2022

Analisa Tabel 23 : Penyakit terbanyak berdasarkan diagnosa ICD X didominasi oleh Essential (primary) Hypertension sebanyak 28,94 %. Sedangkan yang terendah adalah General medical examination sebesar 4,27 %.

**A. PELAYANAN POLI UMUM**

➤ Kunjungan di Poli Umum menurut pembayaran adalah sebagai berikut :

**TABEL 24**  
**KUNJUNGAN POLI UMUM MENURUT KELURAHAN**  
**PUSKESMAS WIL. KECAMATAN PESANGGRAHAN**  
**TAHUN 2021**

NO	Puskesmas	Kec. Pesanggrahan	Pet. Utara	Pet. Selatan	Ulujami	Pesanggrahan	Bintaro
1	Januari	878	576	697	469	402	537
2	Februari	502	541	489	350	442	465
3	Maret	836	407	623	477	541	515
4	April	662	310	515	360	443	478
5	Mei	763	444	718	430	525	502
6	Juni	975	504	875	687	686	590
7	Juli	862	477	896	773	637	611
8	Agustus	986	546	1089	640	709	647
9	September	883	552	1152	666	803	696
10	Oktober	880	553	1141	676	864	719
11	November	937	570	1088	656	822	711
12	Desember	874	603	936	659	750	693
	Jumlah	10038	6083	10219	6843	7624	7164

Sumber : Lap. Kunjungan Tahun 2022

Analisa Tabel 24 : Kunjungan pasien Poli Umum Puskesmas Kelurahan yang tertinggi di Puskesmas Petukangan Selatan sebesar 10.219 orang dan terendah di Puskesmas Petukangan Utara sebesar 6.083 orang.

➤ 10 Penyakit terbanyak di Poli Umum adalah sebagai berikut :

**TABEL 25**  
**10 PENYAKIT TERBANYAK POLI UMUM**  
**WILAYAH KECAMATAN PESANGGRAHAN**  
**JAN - DES 2022**

NO	KODE	JENIS PENYAKIT	PERSENTASE	
			JUMLAH	%
1	I10	Essential (primary) hypertension	9.157	33,26%
2	J00	Acute nasopharyngitis [common cold]	4.653	16,90%
3	K30	Dyspepsia	4.006	14,55%
4	E11	Non-insulin-dependent diabetes mellitus	2.224	8,08%
5	M79.1	Myalgia	1.877	6,82%
6	R50.9	Fever, unspecified	1.364	4,95%
7	R51	Headache	1.351	4,91%
8	M13	Other arthritis	1.042	3,78%
9	J02	Acute pharyngitis	941	3,42%
10	J06	Acute upper respiratory infections of multiple and unspecified sites	915	3,32%
		TOTAL	27.530	100%

Sumber : LB 1 Tahun 2022

Analisa Tabel 25 : Penyakit terbanyak berdasarkan diagnosa ICD X di Poli Umum adalah Essential (primary) hypertension sebesar 33,26%. Sedangkan yang terendah adalah Other arthritis sebesar 3,32%.

**B. PELAYANAN POLI GIGI**

➤ Kunjungan di Poli Gigi berdasarkan pembayaran adalah :

**TABEL 26**  
**KUNJUNGAN POLI GIGI MENURUT KELURAHAN**  
**PUSKESMAS WIL. KEC PESANGGRAHAN**  
**TAHUN 2022**

NO	Puskesmas	Kec. Pesanggrahan	Pet Utara	Pet Selatan	Ulujami	Pesanggrahan	Bintaro
1	Januari	357	87	141	87	61	118
2	Februari	105	56	48	44	53	45
3	Maret	343	92	81	89	89	59
4	April	386	42	97	57	75	72
5	Mei	446	100	130	84	112	89
6	Juni	584	110	154	112	134	128
7	Juli	527	107	156	102	137	115
8	Agustus	501	97	176	106	124	116
9	September	539	100	173	90	133	111
10	Oktober	568	92	137	86	139	115
11	November	564	126	124	76	118	129
12	Desember	734	146	171	111	132	161
	Jumlah	5654	1155	1588	1044	1307	1258

Sumber : Lap. Kunjungan Tahun 2022

Analisa Tabel 26 : Kunjungan pasien Poli Gigi Puskesmas Kelurahan yang tertinggi di Puskesmas Kelurahan Petukangan Selatan sebesar 1.588 orang, sedangkan yang terendah di Puskesmas Ulujami sebesar 1.044 orang.

➤ 10 Penyakit terbanyak di Poli Gigi adalah sebagai berikut :

**TABEL 26**  
**PENYAKIT TERBANYAK POLI GIGI**  
**WILAYAH KECAMATAN PESANGGRAHAN**  
**JAN - DES 2022**

NO	KODE	JENIS PENYAKIT	PERSENTASE	
			JUMLAH	%
1	K04	Penyakit pulpa dan periapical	3.574	42,41%
2	K02	Karies gigi	1.546	18,35%
3	K05	Penyakit gusi dan tulang penyangga	1.278	15,17%
4	K00	Kelainan pembentukan dan perkembangan gigi	741	8,79%
5	K08	Kelainan akibat perubahan fungsi gigi dan jaringan pendukung	679	8,06%
6	K01	Gigi tersembunyi dan impaksi	414	4,91%
7	K03	Penyakit jaringan keras gigi (non karies)	142	1,69%
8	K12	Stomatiis dan lesi jaringan lunak	51	0,61%
9	K07	Anomali dentofasial (termasuk maloklusi)	2	0,02%
10	K06	Kelainan akibat perubahan fungsi gusi dan edentulus	0	0,00%
		TOTAL	8.427	100%

Sumber : LB 1 Tahun 2022

Analisa Tabel 27 : Penyakit terbanyak berdasarkan diagnosa ICD X di Poli Gigi adalah Penyakit pulpa dan periapical sebesar 42,41%. Sedangkan yang terendah adalah Anomali dentofasial (termasuk maloklusi) sebesar 0,02 %.

➤ Data Kunjungan di Poli Gigi berdasarkan jenis penyakit adalah sebagai berikut :

**TABEL 28**  
**DATA JENIS PENYAKIT DI POLI GIGI**  
**WILAYAH KECAMATAN PESANGGRAHAN TAHUN 2022**

NO	JENIS PENYAKIT	L	P	JUMLAH	%
1	Dental Caries	548	1.403	1.951	15,09%
2	Kelainan Pulpa Periapical	1.440	2.809	4.249	32,85%
3	Penyakit Gusi & Perio, abses g	562	905	1.467	11,34%
4	Gangguan Gusi dan Pengunyahan				
	a. Persistensi	421	545	966	7,47%
	b. Kelainan Dentofacial/Calculus	124	266	390	3,02%
	c. Impaksi	169	336	505	3,90%
5	P. Rg, Mlt, Abses, Dry Socket, Mucokel	279	370	649	5,02%
6	Lain-lain: Kontrol, Menolak	681	2075	2.756	21,31%
	JUMLAH	4.224	8.709	12.933	100%

Sumber : LB 1 Tahun 2022

Analisa Tabel 28 : Jenis Penyakit terbanyak di Poli Gigi adalah Kelainan Pulpa Periapikal sebesar 32,85 %.



➤ Data Kunjungan di Poli Gigi berdasarkan jenis perawatan adalah :

**TABEL 29**  
**JENIS PERAWATAN DI POLI GIGI**  
**WILAYAH KECAMATAN PESANGGRAHAN**  
**TAHUN 2022**

NO	PUSKESMAS	L	P	JUMLAH	%
1	Tumpatan Amalgam				
	a. Gigi Sulung	0	0	0	0,00%
	b. Gigi Tetap	0	0	0	0,00%
2	Glass Ionomer (Fuji/ART/Adaptik)	388	806	1194	8,85%
3	LC (Composite)	57	135	192	1,42%
4	Tumpatan Sementara	529	1047	1576	11,69%
5	Perawatan Saluran Akar	536	954	1490	11,05%
6	Pencabutan tanpa injeksi				0,00%
	a. Gigi Sulung	285	350	635	4,71%
	b. Gigi Tetap	26	43	69	0,51%
7	Pencabutan dengan injeksi				0,00%
	a. Gigi Sulung	98	141	239	1,77%
	b. Gigi Tetap	266	441	707	5,24%
8	Pencabutan dengan Penyulit				0,00%
	a. Gigi Sulung	0	0	0	0,00%
	b. Gigi Tetap	63	144	207	1,54%
9	Pengobatan	1396	4952	6348	47,08%
10	Odontektomi	0	0	0	0,00%
11	Bedah Ringan	0	0	0	0,00%
12	Prothesa	0	0	0	0,00%
	a. Sebagian	0	0	0	0,00%
	b. Penuh	0	0	0	0,00%
	c. Reparasi	0	0	0	0,00%
13	Crown & Bridge	0	0	0	0,00%
14	Scalling	182	302	484	3,59%
15	RO	0	0	0	0,00%
16	Ortho	0	0	0	0,00%
	a. Removable	0	0	0	0,00%
	b. Fixed	0	0	0	0,00%
17	Lain-lain / incisi / grinding	127	216	343	2,54%
	Total	3953	9531	13484	100%

Sumber : Laporan BPG 2022

Analisa Tabel 29 : Jenis perawatan terbanyak di Poli Gigi adalah Tumpatan Sementara sebesar 1576 pasien.

➤ Laporan Poli Gigi Puskesmas Wilayah Kec. Pesanggrahan berdasarkan Kelurahan adalah sebagai berikut :

TABEL 30																
LAPORAN POLI GIGI PUSKESMAS																
WILAYAH KECAMATAN PESANGGRAHAN																
TAHUN 2022																
NO	URAIAN	PUSKESMAS												JUMLAH		
		KECAMATAN		PET.SELATAN		PET.UTARA		ULUJAMI		BINTARO		PESANGGRAHAN				
		L	P	L	P	L	P	L	P	L	P	L	P	L	P	Σ
I	PEMERIKSAAN/DIAGNOSA															
1	Dental Caries	227	670	84	218	56	100	36	169	100	176	63	137	566	1470	2036
2	Kelainan Pulpa Periapical	669	1364	288	487	133	269	77	103	127	199	190	435	1484	2857	4341
3	Penyakit Gusi & Perio, abses g	216	358	51	66	101	154	63	91	85	137	68	142	584	948	1532
4	Gangguan Gusi dan Pengunyahan															
	a. Persistensi	163	203	79	93	53	63	39	56	60	93	52	66	446	574	1020
	b. Kelainan Dentofacial/Calculus	28	54	36	64	15	27	5	24	10	27	32	77	126	273	399
	c. Impaksi	74	160	44	52	11	33	19	37	20	44	11	27	179	353	532
5	P. Rg, Mlt, Abses, Dry Socket, Mucokel	221	266	1	3	10	13	30	61	34	53	0	4	296	400	696
6	Lain-lain: Kontrol, Menolak	519	1617	0	0	49	124	87	300	39	87	8	44	702	2172	2874
II	PERAWATAN															
1	Tumpatan Amalgam	0	0	0	0	0	0	0	0	0	0	0	0	0	0	0
	a. Gigi Sulung	0	0	0	0	0	0	0	0	0	0	0	0	0	0	0
	b. Gigi Tetap	0	0	0	0	0	0	0	0	0	0	0	0	0	0	0
2	Glass Ionomer (Fuji/ART/Adaptik)	162	364	52	147	40	64	4	5	66	125	59	102	383	807	1190
3	LC (Composite)	50	127	6	6	0	0	1	2	0	0	0	0	57	135	192
4	Tumpatan Sementara	289	567	113	190	34	71	9	20	43	119	37	65	525	1032	1557
5	Perawatan Saluran Akar	328	663	89	128	48	73	11	15	34	52	32	58	542	989	1531
6	Pencabutan tanpa injeksi															
	a. Gigi Sulung	108	121	36	38	33	43	11	12	57	84	39	47	284	345	629
	b. Gigi Tetap	20	33	2	1	1	3	3	7	0	0	1	3	27	47	74
7	Pencabutan dengan injeksi															
	a. Gigi Sulung	42	50	27	47	23	25	2	3	3	9	0	4	97	138	235
	b. Gigi Tetap	145	247	36	50	7	16	1	1	56	100	20	19	265	433	698
8	Pencabutan dengan Penyulit															
	a. Gigi Sulung	0	0	0	0	0	0	0	0	0	0	0	0	0	0	0
	b. Gigi Tetap	47	99	8	11	5	15	5	26	1	6	1	2	67	159	226
9	Pengobatan	741	1333	164	52	121	201	70	117	169	3033	162	261	1427	4997	6424
10	Odontektomi	0	0	0	0	0	0	0	0	0	0	0	0	8	11	19
11	Bedah Ringan	0	0	0	0	0	0	0	0	0	0	0	0	0	0	0
12	Prothesa	0	0	0	0	0	0	0	0	0	0	0	0	0	0	0
	a. Sebagian	0	0	0	0	0	0	0	0	0	0	0	0	0	0	0
	b. Penuh	0	0	0	0	0	0	0	0	0	0	0	0	0	0	0
	c. Reparasi	0	0	0	0	0	0	0	0	0	0	0	0	0	0	0
13	Crown & Bridge	0	0	0	0	0	0	0	0	0	0	0	0	0	0	0
14	Scalling	114	200	24	2	8	11	5	17	9	26	23	46	183	302	485
15	RO	0	0	0	0	0	0	0	0	0	0	0	0	0	0	0
16	Ortho	0	0	0	0	0	0	0	0	0	0	0	0	0	0	0
	a. Removable	0	0	0	0	0	0	0	0	0	0	0	0	0	0	0
	b. Fixed	0	0	0	0	0	0	0	0	0	0	0	0	0	0	0
17	Lain-lain / incisi abses / grinding	116	203	0	0	6	5	35	89	1	3	4	5	162	305	467
	Kunjungan Seluruhnya	1619	3748	587	1025	390	728	293	665	424	809	403	945	3716	7920	11636
	Kunjungan Gol. Umur 1-4 th	34	38	3	5	6	6	8	7	9	7	8	15	68	78	146
	Kunjungan Gol. Umur 5-9 th	253	352	116	152	70	81	55	74	67	89	72	84	633	832	1465
	Kunjungan Gol. Umur 10-14 th	94	144	24	29	29	24	20	29	33	41	35	31	235	298	533
	Kunjungan Gol. Umur 15-19 th	150	265	43	70	44	51	32	13	40	75	40	49	349	523	872
	Kunjungan Gol. Umur 19 > th	1115	2945	401	769	241	566	200	568	275	597	256	767	2488	6212	8700
Sumber : Laporan BPG 2022																

Analisa Tabel 30 : Jumlah pemeriksaan/diagnose terbanyak adalah Kelainan Pulpa & Jar. Periapikal sebesar 4.341, sedangkan jumlah perawatan terbanyak adalah Tumpatan Sementara sebesar 1.557.

C. PELAYANAN POLI KI

➤ Kunjungan Bumil di Puskesmas Wilayah Kec. Pesanggrahan :

TABEL 31  
JUMLAH KUNJUNGAN KIA DI PUSKESMAS  
DI WILAYAH KEC. PESANGGRAHAN TAHUN 2022

NO	BULAN	UMUM	BPJS	GRATIS	PUSKESMAS
1	Januari	13	319	0	332
2	Februari	8	150	0	158
3	Maret	14	377	1	392
4	April	16	327	0	343
5	Mei	17	283	0	300
6	Juni	16	366	1	383
7	Juli	25	349	0	374
8	Agustus	12	342	0	354
9	September	15	329	0	344
10	Oktober	14	306	0	320
11	Nopember	11	303	0	314
12	Desember	21	307	1	329
	J u m l a h	182	3.758	3	3.943

Sumber : Laporan E-Puskesmas 2022

Analisa Tabel 31 : Jumlah kunjungan KIA terbanyak di puskesmas ada di bulan Maret sebanyak 392.

➤ Cakupan pelayanan KI di Puskesmas wilayah Kec. Pesanggrahan :

TABEL 32																
CAKUPAN PELAYANAN KESEHATAN IBU																
WILAYAH KEC PESANGGRAHAN TAHUN 2022																
NO	PUSKESMAS	SASARAN					K1		K4		PK BUMIL		PERSALINAN NAKES		KUNJUNGAN NIFAS	
		Bumil	Bumil Resti (20% Bumil)	BuLin	BuFas	PUS	JUMLAH	%	JUMLAH	%	JUMLAH	%	JUMLAH	%	JUMLAH	%
1	Petukangan Utara	870	174	831	831	11334	876	101	871	100	174	100	834	100	831	100
2	Petukangan Selatan	665	133	635	635	7810	671	101	667	100	134	101	638	100	635	100
3	Ulujami	748	150	714	714	8635	753	101	749	100	150	100	717	100	714	100
4	Pesanggrahan	471	94	449	449	5776	475	101	472	100	95	101	452	101	449	100
5	Bintaro	854	171	815	815	11015	861	101	855	100	171	100	819	100	816	100
JUMLAH KECAMATAN		3608	722	3444	3444	44570	3636	101	3614	100	724	100	3460	100	3445	100
Sumber : Laporan KIA 2022																

Analisa Tabel 32 : Jumlah kunjungan K1 terbanyak ada di Puskesmas Kelurahan Petukangan Utara sebanyak 876, jumlah kunjungan K4 terbanyak ada di Puskesmas Kelurahan Petukangan Utara sebanyak 871.

➤ Cakupan Kunjungan Neonatal di Wilayah Kec. Pesanggrahan :

TABEL 33

CAKUPAN KUNJUNGAN NEONATAL MENURUT JENIS KELAMIN, KECAMATAN, DAN PUSKESMAS  
WILAYAH KECAMATAN PESANGGRAHAN TAHUN 2022

NO	PUSKESMAS	JUMLAH BAYI			KUNJUNGAN NEONATAL 1 KALI (KN1)				KUNJUNGAN NEONATAL 3 KALI (KN LENGKAP)			
		L	P	L + P	L	P	L + P	%	L	P	L + P	%
1	Petukangan Utara	382	409	791	410	400	810	102,4	410	400	810	102,4
2	Petukangan Selatan	269	274	543	277	331	608	112,0	277	331	608	112,0
3	Ulujami	315	299	614	350	335	685	111,6	350	335	685	111,6
4	Pesanggrahan	218	188	406	230	198	428	105,4	230	198	428	105,4
5	Bintaro	384	393	777	387	398	785	101,0	387	398	785	101,0
JUMLAH (KAB/KOTA)		1.568	1.563	3.131	1.654	1.662	3.316	105,9	1.654	1.662	3.316	105,9

Sumber : Laporan KIA 2022

Analisa Tabel 33 : Jumlah KN1 tahun 2022 sebanyak 3.316 orang dan Jumlah KN3 tahun 2022 sebanyak 3.316 orang.

➤ Jumlah Ibu Hamil dan Neonatus Resiko Tinggi Ditangani di Wilayah Kec. Pesanggrahan :

TABEL 34															
JUMLAH DAN PERSENTASE IBU HAMIL DAN NEONATUS RISIKO TINGGI/KOMPLIKASI DITANGANI															
PUSKESMAS WIL. KEC. PESANGGRAHAN															
TAHUN 2022															
NO	PUSKESMAS	JUMLAH IBU HAMIL	PERKIRAAN BUMIL DENGAN KOMPLIKASI KEBIDANAN	PENANGANAN KOMPLIKASI KEBIDANAN		JUMLAH BAYI			PERKIRAAN NEONATAL KOMPLIKASI			PENANGANAN KOMPLIKASI NEONATAL			
				S	%	L	P	L + P	L	P	L + P	L	P	L + P	%
1	Petukangan Utara	870	174	174	100,0	382	409	791	51	59	110	51	59	110	100,0
2	Petukangan Selatan	665	133	134	100,8	269	274	543	45	40	85	45	40	85	100,0
3	Ulujami	748	150	150	100,0	315	299	614	50	46	96	50	46	96	100,0
4	Pesanggrahan	471	94	95	101,1	218	188	406	32	29	61	32	29	61	100,0
5	Bintaro	854	171	171	100,0	384	393	777	48	48	96	48	48	96	100,0
(KAB/KOTA)		3608	722	724	100,3	1.568	1563	3131	226	222	448	226	222	448	100
Sumber : Laporan KIA 2022															

Analisa Tabel 34 : Jumlah Bumil Dengan Komplikasi Kebidanan yang Ditangani sebanyak 724 orang dari 722 Bumil ( 100,3 % ) .

➤ Cakupan Imunisasi TT pada Ibu Hamil di Wilayah Kec. Pesanggrahan :

**TABEL 35**  
**PERSENTASE CAKUPAN IMUNISASI TT PADA IBU HAMIL**  
**WILAYAH KECAMATAN PESANGGRAHAN**  
**TAHUN 2022**

NO	PUSKESMAS	JUMLAH IBU HAMIL	IMUNISASI TETANUS TOKSOID PADA IBU HAMIL											
			TT-1		TT-2		TT-3		TT-4		TT-5		TT2+	
			Σ	%	Σ	%	Σ	%	Σ	%	Σ	%	Σ	%
1	Petungkang Utara	870	176	20,2	176	20,2	147	16,9	121	13,9	122	14,0	566	65,1
2	Petungkang Selatan	665	137	20,6	140	21,1	117	17,6	99	14,9	70	10,5	426	64,1
3	Ulujami	748	138	18,4	186	24,9	145	19,4	93	12,4	53	7,1	477	63,8
4	Pesanggrahan	471	104	22,1	93	19,7	85	18,0	54	11,5	33	7,0	265	56,3
5	Bintaro	854	193	22,6	232	27,2	135	15,8	56	6,6	17	2,0	440	51,5
JUMLAH (KAB/KOTA)		3.608	748	20,7	827	22,9	629	17,4	423	11,7	295	8,2	2.174	60,3

Sumber : Laporan KIA 2022

Analisa Tabel 35 : Jumlah Cakupan Imunisasi TT-1 pada Ibu Hamil sebesar 20,7% (748 orang dari 3.608 orang sasaran Ibu Hamil) dan Jumlah Cakupan Imunisasi TT-5 pada Ibu Hamil sebesar 8,2% (295 orang dari 3.608 orang sasaran Ibu Hamil).

➤ Jumlah Ibu Hamil Yang Mendapatkan Tablet FE1 dan FE3 di Wilayah Kec. Pesanggrahan :

**TABEL 36**  
**JUMLAH IBU HAMIL YANG MENDAPATKAN TABLET FE1 DAN FE3**  
**WILAYAH KECAMATAN PESANGGRAHAN**  
**TAHUN 2022**

NO	PUSKESMAS	JUMLAH IBU HAMIL	FE1 (30 TABLET)		FE3 (90 TABLET)	
			JUMLAH	%	JUMLAH	%
1	Petungkang Utara	870	876	100,69	876	100,69
2	Petungkang Selatan	665	671	100,90	671	100,90
3	Ulujami	748	753	100,67	753	100,67
4	Pesanggrahan	471	475	100,85	475	100,85
5	Bintaro	854	861	100,82	861	100,82
JUMLAH (KAB/KOTA)		3608	3636	100,78	3636	100,78

Sumber : Laporan KIA 2022

Analisa Tabel 36 : Jumlah Cakupan Ibu Hamil Yang Mendapatkan Tablet FE1 sebanyak 3.608 orang ( 100,78 % ) dan Jumlah Ibu Hamil Yang Mendapatkan Tablet FE3 sebanyak 3.608 orang ( 100,78 % )

D. PELAYANAN POLI KA

➤ Cakupan Pelayanan Kesehatan Anak (Perinatal dan Bayi) di Wilayah Kec. Pesanggrahan :

TABEL 37																
CAKUPAN PELAYANAN KESEHATAN ANAK (PERINATAL DAN BAYI)																
WILAYAH KEC PESANGGRAHAN TAHUN 2022																
NO	PUSKESMAS	JUMLAH BAYI LAHIR HIDUP			JUMLAH BAYI LAHIR PREMATUR			JUMLAH BAYI BERAT LAHIR RENDAH			JUMLAH IMD			JUMLAH PELAYANAN SDIDTK		
		L	P	L + P	L	P	L + P	L	P	L + P	L	P	L + P	L	P	L + P
1	Petukangan Utara	410	400	810	410	400	810	1	4	5	410	400	810	410	400	810
2	Petukangan Selatan	277	331	608	277	331	608	0	0	0	277	331	608	277	331	608
3	Ulujami	350	335	685	350	335	685	0	0	0	350	335	685	350	335	685
4	Pesanggrahan	230	198	428	230	198	428	0	0	0	230	198	428	230	198	428
5	Bintaro	387	398	785	387	398	785	0	0	0	387	398	785	387	398	785
JUMLAH (KAB/KOTA)		1654	1662	3316	1654	1662	3316	1	4	5	1654	1662	3316	1654	1662	3316
Sumber : Laporan KIA 2022																

Analisa Tabel 37 : Jumlah IMD tahun 2022 sebanyak 3.316 orang (100%) dari Total Jumlah Bayi yang Lahir Hidup sebanyak 3.316 orang, dan Jumlah Pelayanan SDIDTK sebanyak 3.316 (100%) dari Total Jumlah Bayi Lahir Hidup.

➤ Cakupan Pelayanan Kesehatan Anak (Balita dan Pra-Sekolah) di Wilayah Kec. Pesanggrahan:

TABEL 38										
CAKUPAN PELAYANAN KESEHATAN ANAK (BALITA DAN PRA-SEKOLAH)										
WILAYAH KEC PESANGGRAHAN TAHUN 2022										
NO	PUSKESMAS	JUMLAH PELAYANAN ANAK BALITA			JUMLAH BALITA YANG DILAKUKAN SDIDTK			JUMLAH PELAYANAN MTBS		
		L	P	L + P	L	P	L + P	L	P	L + P
1	Petukangan Utara	2511	2570	5.081	2511	2570	5.081	1775	1491	3.266
2	Petukangan Selatan	1699	1881	3.580	1699	1881	3.580	426	343	769
3	Ulujami	2108	2009	4.117	2108	2009	4.117	545	388	933
4	Pesanggrahan	1311	1200	2.511	1311	1200	2.511	434	441	875
5	Bintaro	2344	2338	4.682	2344	2338	4.682	455	393	848
JUMLAH (KAB/KOTA)		9.973	9.998	19.971	9.973	9.998	19.971	3.635	3.056	6.691

Sumber : Laporan KIA 2022

Analisa Tabel 38 : Jumlah Balita yang dilakukan SDIDTK tahun 2022 sebanyak 19.971 orang (100%) dari Total Jumlah Pelayanan Anak Balita (19.971 orang), dan Jumlah Pelayanan MTBS Tahun 2022 sebanyak 6.691 (33,5%) dari Total Jumlah Pelayanan Anak Balita (19.971 orang).

E. PELAYANAN POLI IMUNISASI

TABEL 39  
HASIL CAKUPAN IMUNISASI BAYI  
PUSKESMAS WIL. KEC PESANGGRAHAN TAHUN 2022

NO	KELURAHAN	SASARAN BAYI	SURVIVING INFANT	SASARAN BADUTA	IMUNISASI									
					HB-0		BCG		POLIO 1		DPT-HB-HIB 1		POLIO 2	
					ABS	%	ABS	%	ABS	%	ABS	%	ABS	%
1	PET. UTARA	1043	1001	1091	1010	96,8%	1029	98,7%	1029	98,7%	988	98,7%	987	98,6%
2	PET. SELATAN	801	686	788	787	98,3%	788	98,4%	788	98,4%	675	98,4%	675	98,4%
3	ULUJAMI	898	770	875	883	98,3%	883	98,3%	883	98,3%	757	98,3%	758	98,4%
4	PESANGGRAHAN	564	512	531	557	98,8%	557	98,8%	557	98,8%	506	98,8%	506	98,8%
5	BINTARO	1026	978	990	1008	98,2%	1007	98,1%	1007	98,1%	966	98,8%	969	99,1%
	Jumlah	4332	3947	4275	4245	98,0%	4264	98,4%	4264	98,4%	3892	98,6%	3895	98,7%

NO	KELURAHAN	SASARAN BAYI	SURVIVING INFANT	SASARAN BADUTA	IMUNISASI									
					DPT-HB-HIB 2		POLIO 3		DPT-HB-HIB 3		POLIO 4		IPV	
					ABS	%	ABS	%	ABS	%	ABS	%	ABS	%
1	PET. UTARA	1043	1001	1091	987	98,6%	995	99,4%	997	99,6%	972	93,2%	968	92,8%
2	PET. SELATAN	801	686	788	675	98,4%	675	98,4%	673	84,0%	675	84,3%	671	83,8%
3	ULUJAMI	898	770	875	757	98,3%	757	98,3%	757	84,3%	757	84,3%	757	84,3%
4	PESANGGRAHAN	564	512	531	506	98,8%	506	98,8%	506	89,7%	506	89,7%	506	89,7%
5	BINTARO	1026	978	990	960	98,2%	960	98,2%	973	94,8%	973	94,8%	973	94,8%
	Jumlah	4332	3947	4275	3885	98,4%	3893	98,6%	3906	99,0%	3883	98,4%	3875	98,2%

NO	KELURAHAN	SASARAN BAYI	SURVIVING INFANT	SASARAN BADUTA	IMUNISASI							
					CAMPAPK		IDL		BOOSTER DPT-HB-HIB		BOOSTER CAMPAPK	
					ABS	%	ABS	%	ABS	%	ABS	%
1	PET. UTARA	1043	1001	1091	981	98,0%	981	98,0%	1034	94,8%	1033	94,7%
2	PET. SELATAN	801	686	788	674	98,3%	674	98,3%	775	98,4%	775	98,4%
3	ULUJAMI	898	770	875	757	98,3%	757	98,3%	852	97,4%	860	98,3%
4	PESANGGRAHAN	564	512	531	506	98,8%	506	98,8%	525	98,9%	525	98,9%
5	BINTARO	1026	978	990	975	99,7%	961	98,3%	967	97,7%	967	97,7%
	Jumlah	4332	3947	4275	3893	98,6%	3879	98,3%	4153	97,1%	4160	97,3%

Sumber : Lap imunisasi 2022

Analisa Tabel 39 : Berdasarkan data di atas terlihat cakupan imunisasi di Seluruh Puskesmas Wilayah Kecamatan Pesanggrahan sudah UCI semua dengan nilai cakupan rata-rata sebesar 98,3%

F. PELAYANAN POLI KB

- Jumlah Peserta KB Aktif Menurut Jenis Kontrasepsi di Puskesmas wilayah kecamatan Pesanggrahan adalah :

TABEL 40											
JUMLAH PESERTA KB AKTIF MENURUT JENIS KONTRAEPISI											
PUSKESMAS WILAYAH KEC. PESANGGRAHAN											
TAHUN 2022											
NO	KECAMATAN	JUMLAH PUS	PESERTA KB AKTIF								
			KONDOM	SUNTIK	PIL	AKDR	MOP	MOW	IMPLAN	JUMLAH	%
1	Kelurahan Petukangan Utara	11.334	787	6.042	1.103	1.234	13	81	315	9.575	84,5
2	Kelurahan Petukangan Selatan	7.810	630	3.887	1.646	1.010	-	21	161	7.355	94,2
3	Kelurahan Ulujami	8.635	117	6.075	671	497	-	27	45	7.432	86,1
4	Kelurahan Pesanggrahan	5.776	515	3.346	647	689	1	77	311	5.586	96,7
5	Puskesmas Kelurahan Bintaro	11.015	674	4.563	1.764	759	-	33	546	8.339	75,7
TOTAL		44.570	2.723	23.913	5.831	4.189	14	239	1.378	38.287	85,9
Sumber : Laporan KB Puskesmas Kec. Pesanggrahan 2022											

Analisa Tabel 40 : Jumlah Peserta KB Aktif di Wilayah Kecamatan Pesanggrahan Tahun 2022 sebanyak 38.287 dari total 44.570 PUS (85,9%), sedangkan metode kontrasepsi yang paling banyak diminati adalah suntik sebanyak 23.913 orang (62,46 %).

- Jumlah Peserta KB Pasca Persalinan Menurut Jenis Kontrasepsi di wilayah kecamatan Pesanggrahan adalah :

TABEL 41											
JUMLAH PESERTA KB PASCA PERSALINAN MENURUT JENIS KONTRAEPISI											
PUSKESMAS WILAYAH KEC. PESANGGRAHAN											
TAHUN 2022											
NO	PUSKESMAS	JUMLAH IBU BERSALIN	PESERTA KB PASCA PERSALINAN								
			KONDOM	SUNTIK	PIL	AKDR	MOP	MOW	IMPLAN	JUMLAH	%
1	Kelurahan Petukangan Utara	1.052	132	293	227	386	-	15	-	1.053	100,1
2	Kelurahan Petukangan Selatan	725	61	144	93	155	-	13	-	466	64,3
3	Kelurahan Ulujami	797	82	188	132	213	-	8	-	623	78,2
4	Kelurahan Pesanggrahan	534	50	109	94	139	-	16	-	408	76,4
5	Kelurahan Bintaro	1.021	119	261	212	234	-	15	-	841	82,4
JUMLAH		4.129	444	995	758	1.127	-	67	-	3.391	82,1
Sumber : Laporan KB Puskesmas Kec. Pesanggrahan 2022											

Analisa Tabel 41 : Peserta KB Pasca Persalinan di Wilayah Kecamatan Pesanggrahan Tahun 2022 sebanyak 3.391 dari total 4.129 Ibu Bersalin (82,1%), dengan metode kontrasepsi yang paling banyak diminati adalah AKDR sebanyak 1.127 orang (33,2 %).



G. POLI IVA

- Cakupan Deteksi Dini Kanker Leher Rahim dan Kanker Payudara di Puskesmas Kec. Pesanggrahan :

TABEL 42											
CAKUPAN DETEKSI DINI KANKER LEHER RAHIM DENGAN METODE IVA DAN KANKER PAYUDARA DENGAN PEMERIKSAAN KLINIS (SADANIS)											
KECAMATAN PESANGGRAHAN											
TAHUN 2022											
NO	PUSKESMAS	PUSKESMAS MELAKSANAKAN KEGIATAN DETEKSI DINI IVA & SADANIS*	PEREMPUAN USIA 30-50 TAHUN	PEMERIKSAAN LEHER RAHIM DAN PAYUDARA		IVA POSITIF		CURIGA KANKER		TUMOR/BENJOLAN	
				Σ	%	Σ	%	Σ	%	Σ	%
1	Puskesmas Kelurahan Petukangan Utara	654	9.540	654	6,9	1	0,2	3	0,5	24	3,7
2	Puskesmas Kelurahan Petukangan Selatan	332	6.570	332	5,1	0	0,0	1	0,3	4	1,2
3	Puskesmas Kelurahan Ulujami	452	7.246	452	6,2	1	0,2	1	0,2	2	0,4
4	Puskesmas Kelurahan Pesanggrahan	449	4.778	449	9,4	1	0,2	1	0,2	29	6,5
5	Puskesmas Kelurahan Bintaro	180	9.249	180	1,9	0	0,0	1	0,6	3	1,7
JUMLAH (KAB/KOTA)		2.067	37.383	2.067	5,5	3	0,1	7	0,3	62	3,0
Sumber : Laporan PTM Puskesmas Kec. Pesanggrahan Tahun 2022											
Ket: IVA: Inspeksi Visual dengan Asam asetat											

Analisa Tabel 42 : Jumlah Pemeriksaan Leher Rahim dan Payudara di Puskesmas Kecamatan Pesanggrahan sebesar 2.067 orang atau sebesar 5.5% dari total 37.383 jumlah perempuan usia 30-50 tahun, dengan hasil 1 orang IVA Positif, 7 orang curiga kanker, dan 62 orang ada Tumor/Benjolan.

H. POLI PTM

- Cakupan Pelayanan Kesehatan Penderita Diabetes Melitus (DM)

TABEL 43  
PELAYANAN KESEHATAN PENDERITA DIABETES MELITUS (DM)  
WILAYAH KECAMATAN PESANGGRAHAN  
TAHUN 2022

NO	PUSKESMAS	JUMLAH PEN- DERITA DM	PENDERITA DM YANG MENDAPAT- KAN PELAYANAN KESEHATAN SESUAI STANDAR	
			JUMLAH	%
1	Kelurahan Petukangan utara	1.495	1.699	113,6
2	Kelurahan Petukangan Selatan	1.082	1.274	117,7
3	Kelurahan Ulujami	1.590	1.605	100,9
4	Kelurahan Pesanggrahan	1.464	1.360	92,9
5	Kelurahan Bintaro	1.854	1.547	83,4
JUMLAH (KAB/KOTA)		7.485	7.485	100,0

Sumber: Laporan PTM Puskesmas Kec. Pesanggrahan 2022

Analisa Tabel 43 : Jumlah Penderita DM yang mendapatkan Pelayanan Kesehatan Sesuai Standar sebesar 100% dari Total Penderita DM

➤ Cakupan Pelayanan Kesehatan Penderita Hipertensi :

TABEL 44										
PELAYANAN KESEHATAN PENDERITA HIPERTENSI MENURUT JENIS KELAMIN, KECAMATAN, DAN PUSKESMAS										
WILAYAH KECAMATAN PESANGGRAHAN										
TAHUN 2022										
NO	PUSKESMAS	JUMLAH ESTIMASI PENDERITA HIPERTENSI BERUSIA ≥ 15 TAHUN			MENDAPAT PELAYANAN KESEHATAN					
		L	P	Σ	L	%	P	%	Σ	%
1	Puskesmas Kelurahan Petukangan Utara	2.573	2.322	4.895	2.173	84,5	2.722	117,2	4.895	100,0
2	Puskesmas Kelurahan Petukangan Selatan	1.634	1.685	3.319	1.604	98,2	1.715	101,8	3.319	100,0
3	Puskesmas Kelurahan Ulujami	2.277	2.266	4.543	2.071	91,0	2.472	109,1	4.543	100,0
4	Puskesmas Kelurahan Pesanggrahan	2.066	2.116	4.182	2.110	102,1	2.072	97,9	4.182	100,0
5	Puskesmas Kelurahan Bintaro	2.283	2.634	4.917	2.187	95,8	2.730	103,6	4.917	100,0
6	Puskesmas Kecamatan Pesanggrahan	10.833	11.023	21.856	10.145	93,6	11.711	106,2	21.856	100,0
JUMLAH (KAB/KOTA)		21.666	22.046	43.712	20.290	93,6	23.422	106,2	43.712	100,0
Sumber : Laporan PTM Puskesmas Kec. Pesanggrahan Tahun 2022										

Analisa Tabel 44 : Jumlah Penderita Hipertensi yang mendapatkan Pelayanan Kesehatan di Puskesmas Kec. Pesanggrahan sebanyak 43.712 (100%) dari Total Estimasi Penderita Hipertensi di Wilayah Kecamatan Pesanggrahan sebanyak 43.712 orang.

➤ Cakupan Pelayanan Kesehatan Usia Produktif

TABEL 45													
PELAYANAN KESEHATAN USIA PRODUKTIF MENURUT JENIS KELAMIN DAN PUSKESMAS													
PUSKESMAS KEC. PESANGGRAHAN													
TAHUN 2022													
NO	PUSKESMAS	PENDUDUK USIA 15-59 TAHUN											
		JUMLAH			MENDAPAT PELAYANAN SKRINING KESEHATAN SESUAI STANDAR				BERISIKO				
		L	P	Σ	L	P	Σ	%	L	P	Σ	%	
1	Puskesmas Kelurahan Petukangan Utara	22.383	22.233	44.616	6.150	7.215	13.365	30,0	1.985	2.584	4.569	34,2	
2	Puskesmas Kelurahan Petukangan Selatan	15.561	15.981	31.542	7.250	8.308	15.558	49,3	2.074	2.307	4.381	28,2	
3	Puskesmas Kelurahan Ulujami	17.231	17.219	34.450	7.675	7.814	15.489	45,0	2.354	2.874	5.228	33,8	
4	Puskesmas Kelurahan Pesanggrahan	11.743	11.606	23.349	4.740	5.350	10.090	43,2	1.590	1.856	3.446	34,2	
5	Puskesmas Kelurahan Bintaro	22.035	22.454	44.489	7.180	7.915	15.095	33,9	2.105	2.307	4.412	29,2	
6	Puskesmas Kecamatan Pesanggrahan	88.953	89.493	178.446	58.824	50.025	108.849	61,0	17.802	16.054	33.856	31,1	
JUMLAH (KAB/KOTA)		88.953	89.493	178.446	91.819	86.627	178.446	100,0	27.910	27.982	55.892	31,3	
Sumber : Laporan PTM Puskesmas Kec. Pesanggrahan Tahun 2022													

Analisa Tabel 45 : Jumlah Penduduk Usia Produktif yang mendapatkan Pelayanan Kesehatan Sesuai Standar sebesar 100%. Dari 178.446 penduduk yang mendapatkan pelayanan kesehatan sesuai standar terdapat 55.892 yang berisiko.

I. POLI KESPRO / CATIN

➤ Laporan Pelayanan Poli Caten

TABEL 46  
LAPORAN PELAYANAN KESEHATAN REPRODUKSI BAGI CALON PENGANTIN  
PUSKESMAS KECAMATAN PESANGGRAHAN  
TAHUN 2022

NO	INDIKATOR	PSG		LUAR PSG		LUAR DKI	
		L	P	L	P	L	P
1	Catin dilayani	1325	1250	6	5	43	30
2	Usia Calon Pengantin < 19 th	0	2	0	0	0	0
3	Catin diberikan konseling	1325	1250	6	5	43	30
4	Catin diperiksa Kejiwaan dengan Menggunakan Self - Reporting Questionnaire (SRQ)	1325	1250	6	5	43	30
5	Hasil Pemeriksaan Kejiwaan dengan Menggunakan Self - Reporting Questionnaire (SRQ) yang ber-masalah	0	0	0	0	0	0
6	Catin diperiksa Status Gizi	1325	1250	6	5	43	30
7	Hasil Pemeriksaan Status Gizi						
	Kurus, IMT 17 - < 18,5)	85	105	0	0	16	2
	Normal, IMT 18,5 - 25,0	964	891	6	5	37	32
	Gemuk, IMT > 25,0 - 27,0	90	72	0	0	5	3
	Obesitas, IMT > 27,0	197	182	2	0	11	1
8	Catin diperiksa Hb	1325	1250	6	5	43	30
9	Catin dengan riwayat keluarga thalassemia	0	0	0	0	0	0
10	Catin anemia	13	131	0	0	0	1
11	Jumlah Catin diberikan Tablet Tambah Darah	306		0		1	
12	Catin anemia MCV<80fl dan MCH < 27PG	29	108	0	0	0	1
13	Catin Hb normal MCV < 80fL, MCH < 27pg	31	34	0	0	0	0
14	Catin diperiksa GDS	1325	1250	6	5	43	30
15	Hasil GDS > 200mg/dl	33	10	0	0	0	0
16	Catin diperiksa HIV	1325	1250	6	5	43	30
17	Hasil Pemeriksaan HIV Positif (+)	5	5	1	0	1	0
18	Catin diperiksa Sifilis	1325	1250	6	5	43	30
19	Hasil Pemeriksaan Sifilis Positif (+)	2	2	0	0	0	1
20	Catin diperiksa Hepatitis B	1325	1250	6	5	43	30
21	Hasil Pemeriksaan Hepatitis B Positif (+)	28	17	1	0	0	0
22	Calon Pengantin Wanita mendapatkan imunisasi TD	0	1124	0	5	0	29
23	Hasil Pemeriksaan Fisik Sehat	1002	900	6	5	43	30
24	Hasil Pemeriksaan Fisik Tidak Sehat	323	350	0	0	0	0
25	Calon Pengantin dirujuk	49		0		0	
26	Catin dilakukan pemeriksaan lengkap / mendapat-kan sertifikat catin	2567		11		73	
27	SASARAN Catin terdaftar di PTSP	2575		11		73	
28	% CAPAIAN (catin diperiksa dibagi catin terdaftar)	99,6 %		100%		100%	

Sumber : Laporan Catin Tahun 2022

J. POLI LANSIA

➤ 10 Penyakit terbanyak Lansia adalah :

TABEL 47  
10 PENYAKIT TERBANYAK POLI LANSIA  
WILAYAH KECAMATAN PESANGGRAHAN  
JAN - DES 2022

NO	KODE	JENIS PENYAKIT	JUMLAH	%
1	I10	Essential (primary) hypertension	4.719	38,37%
2	E11	Non-insulin-dependent diabetes mellitus	1.788	14,54%
3	E78.5	Hyperlipidaemia, unspecified	1.409	11,46%
4	E79.0	Hyperuricaemia without signs of inflammatory arthritis and tophaceous disease	1.017	8,27%
5	M79.1	Myalgia	886	7,20%
6	M25.5	Pain in joint	704	5,72%
7	K30	Dyspepsia	662	5,38%
8	I11	Hypertensive heart disease	385	3,13%
9	E78.0	Pure hypercholesterolaemia	380	3,09%
10	E11.6	Non-insulin-dependent diabetes mellitus with other specified complications	349	2,84%
		TOTAL	12.299	100%

Sumber : LB 1 TAHUN 2022

Analisa Tabel 47 : Penyakit terbanyak di Poli Lansia adalah Essential (primary) Hyperten-  
sion sebesar 4.719 orang ( 38,37% )

K. POLI SAHABAT

➤ Cakupan Pelayanan Kesehatan Orang Dengan Gangguan Jiwa Berat di Puskesmas  
Wilayah Kec. Pesanggrahan :

TABEL 48  
CAKUPAN PELAYANAN KESEHATAN ORANG DENGAN GANGGUAN JIWA (ODGJ) BERAT  
PUSKESMAS KECAMATAN PESANGGRAHAN  
TAHUN 2022

NO	PUSKESMAS	SASARAN ODGJ BERAT	MENDAPAT PELAYANAN KESEHATAN	%
1	Puskesmas Kelurahan Petukangan Utara	107	91	85,0
2	Puskesmas Kelurahan Petukangan Selatan	76	58	76,3
3	Puskesmas Kelurahan Ulujami	82	84	102,4
4	Puskesmas Kelurahan Pesanggrahan	55	44	80,0
5	Puskesmas Kelurahan Bintaro	104	111	106,7
6	Puskesmas Luar wilayah		36	#DIV/0!
JUMLAH (KAB/KOTA)		424	424	100,0

Sumber: Data Pemantauan ODGJ Berat Tahun 2022

Analisa Tabel 48 : Jumlah ODGJ yang mendapatkan Pelayanan Kesehatan di Puskesmas  
Kecamatan Pesanggrahan sebanyak 421 orang dari total 419 orang sasaran ODGJ (100,5%)

L. POLI PKPR

➤ Laporan Kunjungan Remaja di Poli PKPR Puskesmas Kec. Pesanggrahan :

TABEL 49														
JUMLAH KUNJUNGAN REMAJA DI POLI PKPR														
PUSKESMAS KEC. PESANGGRAHAN														
TAHUN 2022														
NO	JENIS KASUS	LAKI-LAKI						PEREMPUAN						TOTAL
		10 - 14 THN			15 - 18 THN			10 - 14 THN			15 - 18 THN			
		BARU	LAMA	TOTAL	BARU	LAMA	TOTAL	BARU	LAMA	TOTAL	BARU	LAMA	TOTAL	
1	JANUARI	9	15	24	8	17	25	17	54	71	13	28	41	161
2	FEBRUARI	4	10	14	2	15	17	3	11	14	2	15	17	62
3	MARET	16	2	18	10	6	16	32	6	38	25	7	32	104
4	APRIL	18	3	21	26	2	28	32	3	35	25	3	28	112
5	MEI	41	0	41	7	1	8	37	0	37	17	6	23	109
6	JUNI	14	12	26	18	8	26	13	13	26	19	16	35	113
7	JULI	5	16	21	10	20	30	14	19	33	14	19	33	117
8	AGUSTUS	18	4	22	18	13	31	26	7	33	33	8	41	127
9	SEPTEMBER	26	2	28	18	4	22	23	5	28	22	1	23	101
10	OKTOBER	26	6	32	19	3	22	36	8	44	20	5	25	123
11	NOVEMBER	32	11	43	21	3	24	23	9	32	20	4	24	123
12	DESEMBER	15	19	34	31	5	36	22	6	28	23	6	29	127
	T O T A L	224	100	324	188	97	285	278	141	419	233	118	351	1379
Sumber : Laporan PKPR 2022														

Analisa Tabel 49 : Jumlah Kunjungan Remaja di Poli PKPR tahun 2022 sebanyak 1.379 pasien, dengan jumlah kunjungan terbanyak ada di bulan Januari sebanyak 161 pasien.

➤ Laporan Data Kasus Remaja di Poli PKPR Puskesmas Kec. Pesanggrahan :

TABEL 50		
DATA KASUS REMAJA DI POLI PKPR		
PUSKESMAS KEC. PESANGGRAHAN		
TAHUN 2022		
NO	Kasus	Jumlah
1	Gangguan Haid	44
2	Seks Pra Nikah	10
3	Remaja Hamil	
	a. Kehamilan Diinginkan	21
	b. Kehamilan Tidak Diinginkan	4
4	Persalinan Remaja	1
5	Ganggguan Gizi	
	a. Anemi	4
	b. KEK	24
	c. Obesitas	67
6	NAPZA	
	a. Rokok	50
	b. Alkohol	7
	c. Selain Rokok & Alkohol	1
7	Infeksi Menular Seksual	8
8	HIV	4
9	Masalah Psikologis,Kejiwaan	18
10	Kecanduan Gadget	1
11	Disabilitas Mental	5
12	Pernikahan Dini	2
13	Kekerasan terhadap Anak	1
14	Disabilitas Fisik	4
15	Kesulitan Belajar	4
16	Masalah Lain-lain	1099
Sumber : Laporan PKPR 2022		

M. POLI GIZI

➤ Kunjungan Poli Gizi Menurut Kelurahan Puskesmas Kec. Pesanggrahan :

TABEL 51  
KINJUNGAN POLI GIZI PER KELURAHAN  
PUSKESMAS WILAYAH KEC PESANGGRAHAN  
TAHUN 2022

No	Kelurahan	Jumlah			
		L	P	Σ	%
1	Petukangan Utara	37	165	202	9,4%
2	Petukangan Selatan	40	101	141	6,6%
3	Ulujami	52	197	249	11,6%
4	Pesanggrahan	53	138	191	8,9%
5	Bintaro	24	91	115	5,4%
6	Kecamatan	128	1121	1249	58,2%
	J u m l a h	334	1813	2147	100%

Sumber : Laporan Gizi 2022

Analisa Tabel 51 : Jumlah Pasien yang berkunjung ke Klinik Gizi Puskesmas Kec. Pesanggrahan selama tahun 2022 berjumlah 2.147 orang, dengan kunjungan terbanyak pada Puskesmas Puskesmas Kecamatan Pesanggrahan sebanyak 1.249 pasien.

➤ Kunjungan Poli Gizi Puskesmas Kec. Pesanggrahan :

TABEL 52  
KINJUNGAN POLI GIZI PER JENIS PENYAKIT  
PUSKESMAS KEC PESANGGRAHAN  
TAHUN 2022

No	Masalah Gizi/Kelainan Gizi	Jumlah			
		L	P	Σ	%
1	Jantung	0	0	0	0,0%
2	Hipertensi	41	71	112	6,3%
3	DM	59	117	176	9,9%
4	Gizi Buruk	65	89	154	8,6%
5	Anemia / KEK	9	201	210	11,8%
6	Asam Urat	22	21	43	2,4%
7	Overweight	16	25	41	2,3%
8	Lain-lain	48	998	1046	58,7%
	J u m l a h	260	1522	1782	100,0%

Sumber : Laporan Gizi 2022

Analisa Tabel 52 : Jumlah Pasien yang berkunjung ke Klinik Gizi Puskesmas Kec. Pesanggrahan selama tahun 2022 berjumlah 1.782 orang, yang terdiri dari berbagai macam masalah gizi. Jenis Penyakit terbanyak di Poli Gizi adalah Lain-lain sebanyak 1.046 pasien, dimana yang termasuk kategori penyakit lain-lain adalah : Balita Gizi Kurang, Konseling ASI, Balita Gizi Baik, Ibu Hamil BB tidak naik-naik, Ibu Hamil K1

N. POLI HAJI

- Rekapitulasi Jamaah Haji Menurut Golongan Umur dan Jenis Kelamin di Puskesmas Kec. Pesanggrahan :

TABEL 53																				
REKAPITULASI JAMAAH HAJI MENURUT GOLONGAN UMUR DAN JENIS KELAMIN																				
PUSKESMAS KECAMATAN PESANGGRAHAN																				
TAHUN 2022																				
NO	KECAMATAN	GOLONGAN UMUR																JUMLAH		
		0-9		10-19		20-29		30-39		40-49		50-59		60-69		70+				
		L	P	L	P	L	P	L	P	L	P	L	P	L	P	L	P	L	P	JML
1	KH2A REGULER	-	-	-	1	2	-	3	5	15	27	22	32	10	22	-	-	52	87	139
2	KH2A PIH PLUS	-	-	-	-	-	-	-	-	1	1	-	-	-	-	-	-	1	1	2
	JUMLAH	-	-	-	1	2	-	3	5	16	28	22	32	10	22	-	-	53	88	141
Sumber : Laporan Haji 2022																				

- Rekapitulasi Jamaah Haji Menurut Hasil Pemeriksaan Kesehatan di Puskesmas Kec. Pesanggrahan :

TABEL 54																			
REKAPITULASI DATA CALON HAJI MENURUT HASIL PEMERIKSAAN KESEHATAN																			
PUSESMAK KECAMATAN PESANGGRAHAN																			
TAHUN 2022																			
NO	KECAMATAN	KELOMPOK RISTI YG DITEMUKAN SAAT PEMERIKSAAN AWAL, ULANG & RUJUKAN														MANDIRI	OBSERVASI	PENGAWASAN	TUNDA
		NEURIPSIKIATRI	KARDIOVASKULER	ENDOKRIN / DM / DISLIPID	SAL. PERNAFASAN	SAL. PENCERNAAN	SAL. KEMIH	HATI	KANDUNGAN	KEGANAASAN	PENY. MENULAR	LANSLA	OBESITAS	KURANG BB	KEHAMILAN	LAIN - LAIN			
1	KH2B PIH REGULER	-	48	103	2	-	5	-	-	-	-	32	-	-	-	2	83	56	-
2	KH2B PIH PLUS	-	-	2	-	-	-	-	-	-	-	-	-	-	-	-	2	-	-
	JUMLAH	-	48	105	2	-	5	-	-	-	-	32	-	-	-	2	85	56	-
Sumber : Laporan Haji 2022																			

- Rekapitulasi Jamaah Haji Menurut Pekerjaan di Puskesmas Kec. Pesanggrahan :

TABEL 55														
REKAPITULASI DATA CALON HAJI MENURUT PEKERJAAN														
PUSESMAK KECAMATAN PESANGGRAHAN														
TAHUN 2022														
NO	KECAMATAN	BURUH	DOKTER	DOSEN / GURU	IRT	PEDAGANG	BUMN	KARYAWAN SWASTA	PENERJEMAH	PENSIUNAN	PNS	TNI	WIRASWASTA	TOTAL
1	KH2B PIH REGULER	-	-	-	50	18	11	47	-	3	8	-	2	139
2	KH2B PIH PLUS	-	-	-	1	-	-	1	-	-	-	-	-	2
	JUMLAH	-	-	-	51	18	11	48	-	3	8	-	2	141
Sumber : Laporan Haji 2022														

O. PELAYANAN 24 JAM

➤ Jumlah Kunjungan Poli Pelayanan 24 Jam :

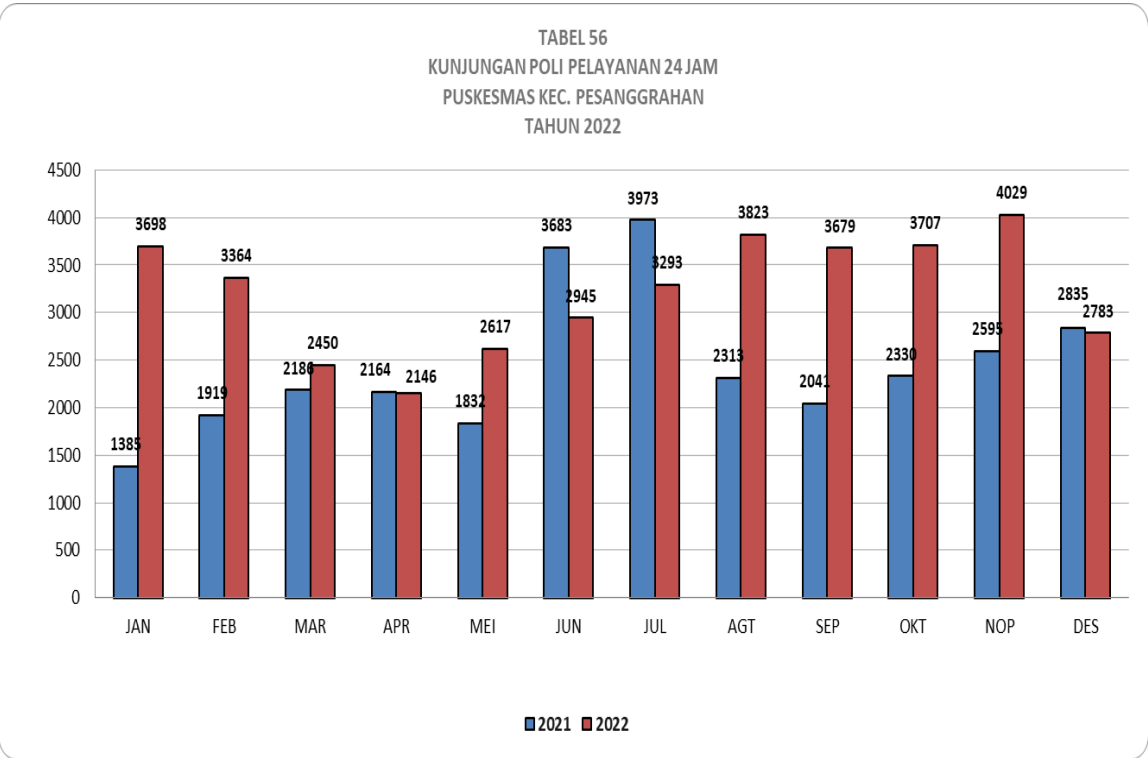

Analisa Tabel 56 : Kunjungan pasien Pelayanan 24 jam mengalami kenaikan jika dibandingkan dengan tahun sebelumnya sebesar 31,7%. (Kunjungan 2022 : 38.534, Kunjungan 2021 : 29.256 ).

➤ Jumlah Kunjungan Poli Pelayanan 24 Jam Menurut Jenis Pembayaran :

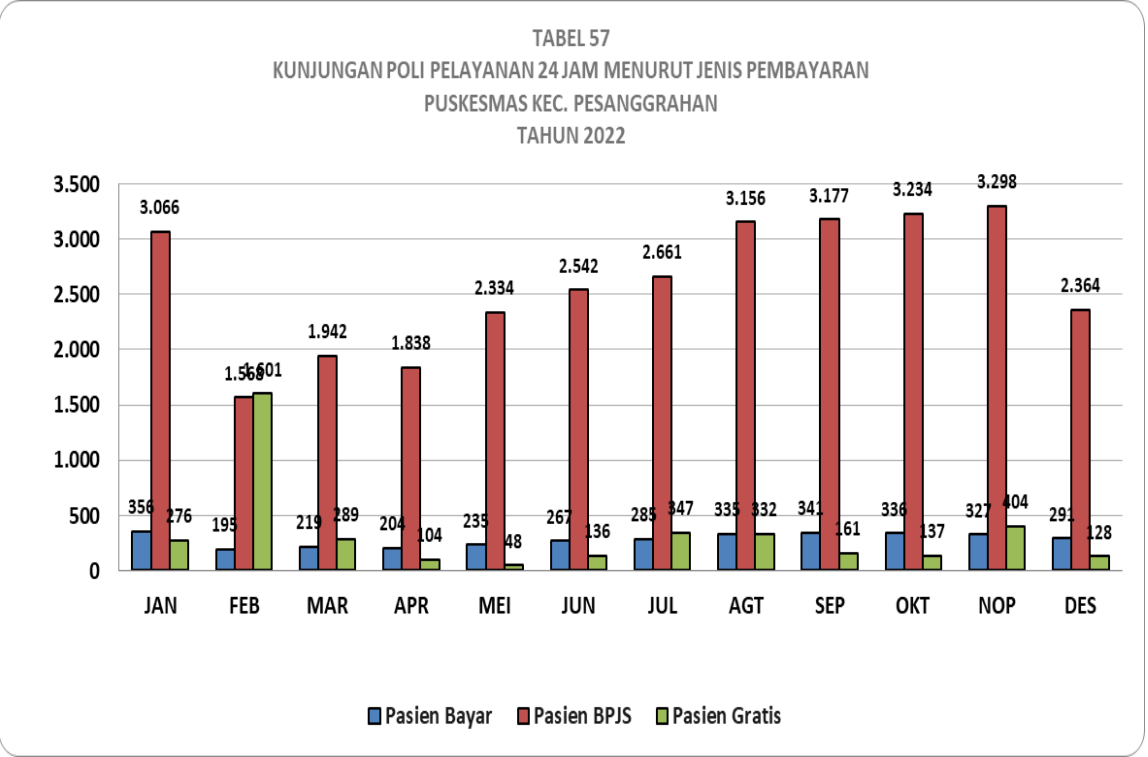

Analisa Tabel 57 : Kunjungan Pasien Pelayanan 24 jam yang terbesar didominasi oleh pasien BPJS sebesar 31.180 pasien atau sebesar 80,9 % dari keseluruhan pasien.



➤ 10 Penyakit Terbanyak Poli Pelayanan 24 Jam :

**TABEL 58**  
**10 PENYAKIT TERBANYAK POLI PELAYANAN 24 JAM**  
**WILAYAH KECAMATAN PESANGGRAHAN**  
**TAHUN 2022**

NO	KODE	JENIS PENYAKIT	Σ	%
1	J00	Acute nasopharyngitis [common cold]	7.546	29,98%
2	K30	Dyspepsia	4.330	17,20%
3	J06	Acute upper respiratory infections of multiple and unspecified sites	2.803	11,14%
4	R50	Fever of other and unknown origin	2.570	10,21%
5	I10	Essential (primary) hypertension	1.796	7,14%
6	B34.2	Coronavirus infection, unspecified	1.700	6,75%
7	R50.9	Fever, unspecified	1.368	5,43%
8	A09	Diarrhoea and gastroenteritis of presumed infectious origin	1.211	4,81%
9	R11	Nausea and vomiting	924	3,67%
10	J06.9	Acute upper respiratory infection, unspecified	923	3,67%
		TOTAL	25.171	100%

Sumber : LB 1 TAHUN 2022

**P. POLI RB**

**TABEL 59**  
**JUMLAH KUNJUNGAN RB BERDASARKAN JENIS PEMBAYARAN DAN JENIS KELAMIN**  
**PKM KEC. PESANGGRAHAN**  
**TAHUN 2022**

NO	BULAN	JENIS PEMBAYARAN		JENIS KELAMIN		JUMLAH
		UMUM	BPJS	L	P	
1	JANUARI	1	17	8	10	18
2	FEBRUARI	1	20	10	11	21
3	MARET	1	21	17	5	22
4	APRIL	1	22	21	2	23
5	MEI	1	14	13	2	15
6	JUNI	0	16	10	6	16
7	JULI	0	23	19	4	23
8	AGUSTUS	1	14	9	6	15
9	SEPTEMBER	0	21	12	9	21
10	OKTOBER	0	23	12	11	23
11	NOVEMBER	1	26	11	16	27
12	DESEMBER	0	26	8	18	26
JUMLAH		7	243	150	100	250

Sumber : Laporan Tahunan RB 2022

Analisa Tabel 59 : Jumlah Kunjungan Pasien RB Tahun 2022 sebanyak 250 orang, naik sebesar 1,6 % dari Kunjungan tahun sebelumnya (Kunjungan RB tahun 2021 sebesar 246 orang)

Q. PELAYANAN LABORATORIUM

➤ Kunjungan Laboratorium berdasarkan jenis pemeriksaan :

TABEL 60														
JUMLAH PEMERIKSAAN LABORATORIUM BERDASARKAN JENIS PEMERIKSAAN														
PUSKESMAS KEC PESANGGRAHAN														
TAHUN 2022														
No	Jenis Pemeriksaan	BULAN												JUMLAH
		JAN	FEB	MAR	APR	MAY	JUN	JUL	AUG	SEP	OCT	NOV	DEC	
1	Hb/Rutin Ibu hamil	345	196	406	315	328	338	392	367	335	328	356	328	4.034
2	Hb (Alat Hemocue)	-	-	-	-	-	-	-	-	-	-	-	-	-
3	Laju Endap Darah / LED	85	46	72	86	187	105	99	136	171	188	184	121	1.480
4	Darah Rutin	1	-	-	-	-	-	-	-	-	-	-	-	1
5	Darah lengkap	938	442	621	590	802	746	970	1207	1128	1246	1174	876	10.740
6	Golongan Darah	431	266	400	322	368	446	484	465	408	422	414	345	4.771
7	Malaria	-	-	-	-	-	-	-	-	-	-	-	-	-
Pemeriksaan Hematologi		1800	950	1499	1313	1685	1635	1945	2175	2042	2184	2128	1670	21.026
8	Gula darah puasa / Gdn	513	471	673	145	608	620	833	921	725	780	884	811	7.984
9	Gula darah post prandial / Gdpp	-	2	4	7	105	5	6	2	3	6	3	5	148
10	Gula darah sewaktu / Gds	672	439	654	572	735	656	715	699	659	721	964	603	8.089
11	Gula darah sewaktu (Screening PTM)	5198	2948	3412	2897	2463	2367	3939	3604	5077	3369	2985	3108	41.367
Pemeriksaan Glucosa Darah		6383	3860	4743	3621	3911	3648	5493	5226	6464	4876	4836	4527	57.588
12	SGOT	226	223	252	94	448	353	440	442	277	290	310	246	3.601
13	SGPT	226	223	250	94	448	353	447	442	277	290	310	246	3.606
14	Cholesterol	319	266	358	110	443	406	521	508	391	393	411	350	4.476
15	Trigliserida	307	263	346	107	441	403	524	507	386	387	408	336	4.415
16	HDL Cholesterol	303	261	339	104	436	400	522	506	384	377	404	335	4.371
17	LDL Cholesterol	303	261	339	104	437	400	520	506	384	377	403	335	4.369
18	Ureum	244	239	269	86	380	327	435	452	313	318	350	279	3.692
19	Creatinine	245	239	270	86	382	327	432	452	313	319	350	282	3.697
20	Asam Urat	303	251	345	99	434	387	516	505	361	362	359	296	4.218
21	HbA1C	8	-	2	2	-	-	2	3	38	21	20	27	123
22	Cholesterol (Benecheck)	946	256	798	335	265	207	356	399	661	235	258	350	5.066
23	Asam Urat (Benecheck)	971	260	451	283	195	191	200	191	311	143	148	211	3.555
Pemeriksaan Kimia		4401	2742	4019	1504	4309	3754	4915	4913	4096	3512	3731	3293	45.189
24	Widal	262	107	166	167	166	179	263	322	329	406	401	272	3.040
25	Rapid test HIV	464	282	399	326	525	450	489	485	423	440	426	355	5.064
26	RPR test / Sifilis	442	265	393	311	352	433	456	459	394	412	402	336	4.655
27	HbsAg	442	272	395	313	352	437	457	466	397	428	405	334	4.698
28	Anti hcv	12	3	9	5	2	5	2	2	2	29	8	5	84
29	Anti Hbs	-	-	-	-	-	-	-	-	-	-	-	-	-
30	Anti Salmonella Ig M	-	-	-	-	-	8	6	-	-	-	-	-	14
31	NS1/DengueIgG/M	-	-	-	-	-	26	81	20	-	-	-	-	127
Pemeriksaan Imunoserologi		1622	929	1362	1122	1397	1538	1754	1754	1545	1715	1642	1302	17.682
Pemeriksaan Darah		14206	8481	11623	7560	11302	10575	14107	14068	14147	12287	12337	10792	141.485
32	Urine 3 pm	213	228	250	86	240	296	333	304	279	281	287	246	3.043
33	Urine 10 pm	392	192	412	336	495	409	535	588	374	378	439	347	4.897
34	Test Kehamilan /Hcg	11	4	6	13	45	10	19	12	15	13	22	15	185
35	Microalbumin	-	-	-	-	-	-	-	-	39	26	34	24	123
Pemeriksaan Urine		616	424	668	435	780	715	887	904	707	698	782	632	8.248
36	Faeces Lengkap	3	-	5	3	2	3	5	8	15	7	9	8	68
Pemeriksaan Faeces		3	0	5	3	2	3	5	8	15	7	9	8	68
37	IMS	8	-	-	-	-	-	-	1	-	-	-	-	9
Pemeriksaan IMS		8	0	0	0	0	0	0	1	0	0	0	0	9
38	VL HIV	-	-	13	-	-	6	14	11	10	-	11	-	65
39	CD4	-	-	3	-	-	-	-	-	-	-	-	-	3
40	Campak	-	-	-	4	3	1	3	1	2	1	-	1	16
Pemeriksaan Dikirim		0	0	16	4	3	7	17	12	12	1	11	1	84
41	Bakteri tahan asam / BTA diagnosa	223	85	225	139	146	146	149	208	382	158	122	130	2.113
42	Bakteri tahan asam / BTA Follow up	31	23	32	38	38	31	28	31	28	33	48	51	412
43	TCM Gen Expert	150	138	275	203	164	226	268	211	268	231	214	159	2.507
44	Kusta	-	0	-	-	-	-	-	-	-	-	-	-	-
Pemeriksaan BTA		404	246	532	380	348	403	445	450	678	422	384	340	5.032
Total Pemeriksaan Laboratorium		15237	9151	12844	8382	12435	11703	15461	15443	15559	13415	13523	11773	154.926
45	Pasien BTA Negatif	267	91	254	176	186	174	173	231	403	178	162	172	2.467
46	Pasien BTA Positif	8	6	3	1	4	3	4	8	1	11	8	3	60
Pemeriksaan BTA		275	97	257	177	190	177	177	239	404	189	170	175	2.527
47	TCM Gen Expert (Positif)	19	24	26	25	15	27	56	19	35	23	21	14	304
48	TCM Gen Expert (Negatif)	131	114	251	178	142	199	212	193	233	207	193	138	2.191
Jumlah Pemeriksaan TCM BTA		150	138	277	203	157	226	268	212	268	230	214	152	2.495
49	Slide BTA Negatif	331	121	288	218	228	205	188	284	452	191	201	217	2.924
50	Slide BTA Positif	11	6	3	1	3	6	6	9	1	14	12	5	77
Jumlah Slide BTA		342	127	291	219	231	211	194	293	453	205	213	222	3.001
51	Cito	30	19	29	17	9	14	25	14	22	30	18	30	257
52	Sesuai	26	19	29	17	8	13	24	13	20	23	14	23	229
53	Jumlah Pasien	2385	1456	2413	1557	2377	2263	2772	2902	3292	3041	2671	2421	29.550
54	Tidak Sesuai	22	11	4	-	29	35	5	13	2	22	28	13	184
Sumber : Lap. Laboratorium Puskesmas Kec. Pesanggrahan 2022														

Analisa Tabel 60 : Jenis pemeriksaan Laboratorium terbanyak adalah Pemeriksaan Glucosa Darah sebanyak 57.588 dari total 154.926 Pemeriksaan Lab di Puskesmas Wilayah Kecamatan Pesanggrahan.

➤ Kunjungan Laboratorium berdasarkan jenis pembayaran :

TABEL 61														
JUMLAH KUNJUNGAN PASIEN LAB BERDASARKAN PEMBAYARAN														
TAHUN 2022														
No.	Keterangan	JAN	FEB	MAR	APR	MEI	JUN	JUL	AGUS	SEP	OKT	NOP	DES	TOTAL
1	Pasien Bayar	1.698	1.008	1.613	904	1.419	1.465	1.899	2.126	2.225	2.381	2.322	1.970	21.030
2	Pasien BPJS	568	389	702	539	752	685	740	750	926	503	557	413	7.524
3	Pasien Gratis	141	70	102	114	206	113	139	166	141	157	154	137	1.640
	Total Pasien	2.407	1.467	2.417	1.557	2.377	2.263	2.778	3.042	3.292	3.041	3.033	2.520	30.194
Sumber : Lap. Laboratorium Puskesmas Kec. Pesanggrahan 2022														

Analisa Tabel 61 : Jumlah kunjungan secara keseluruhan meningkat dibandingkan tahun sebelumnya sebesar 25,97% (Kunjungan tahun 2021 sebanyak 23.970 orang).

R. PELAYANAN FARMASI

TABEL 56  
PEMAKAIAN OBAT TERBANYAK  
WILAYAH KECAMATAN PESANGGRAHAN  
TAHUN 2022

NO	JENIS OBAT	JUMLAH	%
1	Metformin tab 500 mg	727.883	12,23%
2	Vitamin B kompleks	502.925	8,45%
3	Parasetamol tab 500 mg	464.826	7,81%
4	Amlodipin tab 10 mg	435.282	7,32%
5	Asam askorbat (Vitamin C) 50 mg	403.765	6,79%
6	kombinasi : tablet salut ferro sulfat 200 mg + asam folat 0,25 mg	374.630	6,30%
7	Gliseril guaiakolat 100 mg	308.231	5,18%
8	Tiamin (vitamin B1) 50 mg	305.318	5,13%
9	Klorfeniramin maleat tab 4 mg	284.897	4,79%
10	Sianokobalamin (vitamin B12) 50 mcg	268.021	4,50%
11	Piridoksin (vitamin B6) tab 10 mg	262.904	4,42%
12	Vitamin C 500mg Tab	253.961	4,27%
13	Kalsium laktat (kalk) tab 500 mg	252.542	4,24%
14	Amlodipin tab sal 5 mg	251.080	4,22%
15	Kaptopril tab 25 mg	175.024	2,94%
16	Amoksisilin tab 500 mg	163.915	2,76%
17	Simvastatin 10 mg	149.480	2,51%
18	Deksametason tab 0,5 mg	135.210	2,27%
19	Antasida, kombinasi : aluminium hidroksida 200 mg + magnesium hidroksida 200 mg	126.279	2,12%
20	Simvastatin 20 mg	103.371	1,74%
	JUMLAH	5.949.544	100%

Sumber : Lap. Obat Puskesmas Kec. Pesanggrahan 2022

Analisa Tabel 56 : Pemakaian Obat Terbanyak di Puskesmas Wilayah Kec. Pesanggrahan adalah Metformin Tab 500 mg dengan jumlah pemakaian setahun sebesar 644.986 tablet atau sebesar 12,23 %.

IV.2. HASIL PELAKSANAAN PROGRAM UPAYA KESEHATAN MASYARAKAT

A. PENCEGAHAN & PEMBERANTASAN PENYAKIT MENULAR (PM)

1. Pencegahan & Pemberantasan Demam Berdarah

➤ Jumlah kasus DBD berdasarkan PE :

TABEL 63									
JUMLAH KASUS DBD									
WILAYAH KECAMATAN PESANGGRAHAN									
TAHUN 2022									
NO	PUSKESMAS	JUMLAH KASUS				BELUM ADA PE	JML SLRH KASUS	JUMLAH FOGGING	
		PE (+)	PE (-)	NON DBD	TIDAK DITEMUKAN			SIKLUS 1	SIKLUS 2
1	Petukangan Utara	22	38	21	27	0	108	21	21
2	Petukangan Selatan	12	55	16	6	0	88	9	9
3	Ulujami	15	43	16	28	0	102	15	15
4	Pesanggrahan	20	11	27	15	0	73	19	19
5	Bintaro	11	25	17	24	0	77	9	9
	JUMLAH	80	172	97	100	0	449	73	73
Sumber : Data DBD 2022									

Analisa Tabel 63 : Jumlah kasus terbanyak terdapat di Kel. Petukangan Utara sebesar 108 kasus dari total 449 kasus ( 24,05% ), jumlah PE (+) sebanyak 80 kasus dan jumlah kasus yang di fogging sebanyak 73 kasus

➤ Jumlah kasus DBD per bulan :

TABEL 64														
JUMLAH KASUS DEMAM BERDARAH ( D B D )														
WILAYAH KEC. PESANGGRAHAN TAHUN 2022														
NO	KELURAHAN	BULAN												TOTAL
		JAN	FEB	MAR	APR	MEI	JUN	JUL	AGUS	SEPT	OKT	NOV	DES	
1	PET. UTARA	7	4	7	7	8	7	8	2	2	2	3	3	60
2	PET. SELATAN	8	5	3	7	6	3	10	5	5	6	6	3	67
3	ULUJAMI	6	5	4	7	5	5	4	7	3	3	6	3	58
4	PESANGGRAHAN	8	5	0	1	3	2	2	1	3	2	3	1	31
5	BINTARO	5	2	4	3	1	2	3	2	1	4	5	4	36
JUMLAH		34	21	18	25	23	19	27	17	14	17	23	14	252
Sumber : Data DBD 2022														

Analisa Tabel 64 : Jumlah kasus DBD terbanyak ada di kelurahan Petukangan Selatan sebanyak 67 kasus. Dengan jumlah kasus DBD terbanyak ada di bulan September dengan 24 kasus.

2. Penatalaksanaan & Pengelolaan Imunisasi

➤ Hasil Pelaksanaan Imunisasi Bias Campak :

TABEL 65				
HASIL IMUNISASI BIAS CAMPAK				
WILAYAH KECAMATAN PESANGGRAHAN TAHUN 2022				
NO	KECAMATAN / KELURAHAN	SASARAN	CAKUPAN	
			JUMLAH	%
1	PETUKANGAN UTARA	952	888	93,3
2	PETUKANGAN SELATAN	617	581	94,2
3	ULUJAMI	524	505	96,4
4	PESANGGRAHAN	766	740	96,6
5	BINTARO	866	840	97,0
	Jumlah	3.725	3.554	95,4
Sumber : Lap imunisasi 2022				

Analisa Tabel 65 : Cakupan Imunisasi Bias Campak di wilayah Kecamatan Pesanggrahan sebesar 95,4 %, dengan cakupan Imunisasi Bias Campak yang tertinggi ada di Kelurahan Bintaro sebesar 97 %.

➤ Hasil Imunisasi Bias DT/TD :

TABEL 66													
HASIL IMUNISASI BIAS DT/TD													
WILAYAH KECAMATAN PESANGGRAHAN													
TAHUN 2022													
NO	KELURAHAN	SASARAN (Kelas 1)	SASARAN (Kelas 2)	SASARAN (Kelas 5)	TOTAL	CAPAIAN KLS 1		CAPAIAN KLS 2		CAPAIAN KLS 5		TOTAL	
						JML	%	JML	%	JML	%	JML	%
1	PETUKANGAN UTARA	952	819	1015	2786	888	93%	769	94%	950	94%	2607	94%
2	PETUKANGAN SELATAN	617	541	646	1804	581	94%	510	94%	601	93%	1692	94%
3	ULUJAMI	524	538	601	1663	505	96%	517	96%	565	94%	1587	95%
4	PESANGGRAHAN	766	611	713	2090	740	97%	589	96%	685	96%	2014	96%
5	BINTARO	866	848	947	2661	840	97%	823	97%	918	97%	2581	97%
	Jumlah	3725	3357	3922	11004	3554	95%	3208	96%	3719	95%	10481	95%
Sumber : Lap imunisasi 2022													

Analisa Tabel 57 : Cakupan Imunisasi Bias DT/TD di wilayah Kecamatan Pesanggrahan sebesar 95 %.

➤ Hasil Imunisasi Bias HPV :

TABEL 67										
HASIL IMUNISASI BIAS HPV										
WILAYAH KECAMATAN PESANGGRAHAN										
TAHUN 2022										
NO	KELURAHAN	SASARAN KELAS 5	SASARAN KELAS 6	TOTAL	CAKUPAN KELAS 5		CAKUPAN KELAS 6		CAKUPAN TOTAL	
					JUMLAH	%	JUMLAH	%	JUMLAH	%
1	PETUKANGAN UTARA	530	273	803	485	91,51%	261	95,60%	746	92,90%
2	PETUKANGAN SELATAN	324	225	549	292	90,12%	211	93,78%	503	91,62%
3	ULUJAMI	282	297	579	255	90,43%	292	98,32%	547	94,47%
4	PESANGGRAHAN	361	335	696	327	90,58%	320	95,52%	647	92,96%
5	BINTARO	475	399	874	450	94,74%	386	96,74%	836	95,65%
									0	
	TOTAL	1972	1504	3476	1809	91,73%	1.470	97,74%	3279	94,33%
Sumber : Lap imunisasi 2022										

Analisa Tabel 58 : Total Cakupan Imunisasi Bias HPV di wilayah Kecamatan Pesanggrahan sebesar 94,33% dengan cakupan terbesar ada di Puskesmas Kel. Bintaro sebesar 95,65%

3. Pencegahan & Pemberantasan Penyakit TBC

- Cakupan Angka Kesembuhan, Pengobatan Lengkap dan Angka Keberhasilan TB Puskesmas Kecamatan Pesanggrahan

TABEL 68																
ANGKA KESEMBUHAN DAN PENGOBATAN LENGKAP SERTA KEBERHASILAN PENGOBATAN TUBERKULOSIS MENURUT JENIS KELAMIN, KECAMATAN, DAN PUSKESMAS																
WILAYAH KECAMATAN PESANGGRAHAN																
TAHUN 2022																
NO	PUSKESMAS	JUMLAH KASUS TUBERKULOSIS PARU TERKONFIRMASI BAKTERIOLOGIS YANG TERDAFTAR DAN DIOBATI <sup>1)</sup>		JUMLAH SEMUA KASUS TUBERKULOSIS TERDAFTAR DAN DIOBATI <sup>1)</sup>		ANGKA KESEMBUHAN (CURE RATE) TUBERKULOSIS PARU TERKONFIRMASI BAKTERIOLOGIS			ANGKA PENGOBATAN LENGKAP (COMPLETE RATE) SEMUA KASUS TUBERKULOSIS			ANGKA KEBERHASILAN PENGOBATAN (SUCCESS RATE/SR) SEMUA KASUS TUBERKULOSIS			JUMLAH KEMATIAN SELAMA PENGOBATAN TUBERKULOSIS	
		L	P	L	P	L	P	%	L	P	%	L	P	%	JML	%
1	Kel. Petukangan Utara	15	6	20	9	8	6	66,7	3	3	20,7	11	9	69,0	0	0,0
2	Kel. Petukangan Selatan	11	8	11	10	5	3	42,1	5	4	42,9	10	7	81,0	0	0,0
3	Kel. Ulujami	11	9	17	15	3	3	30,0	4	5	28,1	7	8	46,9	0	0,0
4	Kel. Pesanggrahan	5	5	8	8	2	1	30,0	3	3	37,5	5	4	56,3	0	0,0
5	Kel. Bintaro	11	12	20	21	1	3	17,4	8	6	34,1	9	9	43,9	0	0,0
6	Kec. Pesanggrahan	86	58	135	110	26	27	36,8	39	39	31,8	54	51	42,9	6	2,4
JUMLAH (KAB/KOTA)		139	98	211	173	45	43	37,1	62	60	31,8	107	103	54,7	6	1,6

Sumber: Laporan Poli TB Puskesmas Kecamatan Pesanggrahan Tahun 2022

Analisa Tabel 68 : Angka Kesembuhan TB sebesar 37,1%, Angka Pengobatan Lengkap TB sebesar 31,8%, dan Angka Keberhasilan TB sebesar 54,7%

- Jumlah Terduga TB, Kasus TB, Kasus TB Anak, Case Notification Rate (CNR) per 100.000 penduduk dan Case Detection Rate (CDR) :

TABEL 69									
JUMLAH TERDUGA TUBERKULOSIS ,KASUS TUBERKULOSIS ANAK, CASE NOTIFICATION RATE (CNR) PER 100.000 PENDUDUK DAN CASE DETECTION RATE (CDR)									
KECAMATAN PESANGGRAHAN									
TAHUN 2022									
NO	PUSKESMAS	JUMLAH TERDUGA TUBERKULOSIS YANG MENDAPATKAN PELAYANAN SESUAI STANDAR	JUMLAH SEMUA KASUS TUBERKULOSIS					KASUS TUBERKULOSIS ANAK 0-14 TAHUN	
			L	%	P	%	L + P		
1	Kel. Petukangan Utara	611	20	69,0	9	31,0	29	2	
2	Kel. Petukangan Selatan	350	11	52,4	10	47,6	21	0	
3	Kel. Ulujami	392	17	53,1	15	46,9	32	2	
4	Kel. Pesanggrahan	357	8	50,0	8	50,0	16	2	
5	Kel. Bintaro	446	20	48,8	21	51,2	41	5	
6	Kec. Pesanggrahan	2.916	135	55,1	110	44,9	245	30	
JUMLAH (KAB/KOTA)		5.072	211	54,9	173	45,1	384	41	
JUMLAH TERDUGA TUBERKULOSIS		5.072							
PERSENTASE ORANG TERDUGA TUBERKULOSIS MENDAPATKAN PELAYANAN TUBERKULOSIS SESUAI STANDAR			100,0						
CNR SEMUA KASUS TUBERKULOSIS PER 100.000 PENDUDUK						145,07			
PERKIRAAN INSIDEN TUBERKULOSIS (DALAM ABSOLUT) BERDASARKAN MODELING TAHUN 2021						389			
CASE DETECTION RATE (%)						98,7			
CAKUPAN PENEMUAN KASUS TUBERKULOSIS ANAK (%)						87,8			

Sumber: Laporan Poli TB Puskesmas Kecamatan Pesanggrahan Tahun 2022

Analisa Tabel 69 : Dari 5.072 orang terduga TB di Puskesmas Kec. Pesanggrahan terdapat 384 kasus TB dan 41 kasus TB Anak. Angka CNR TB Puskesmas Kec. Pesanggrahan sebesar 145 dan Angka CDR TB Puskesmas Kec. Pesanggrahan sebesar 98,7%.

4. Pencegahan & Pemberantasan Penyakit Kusta

➤ Jumlah penderita kusta di Puskesmas Wilayah Kec. Pesanggrahan :

TABEL 70													
PENDERITA KUSTA SELESAI BEROBAT (RELEASE FROM TREATMENT/RFT)													
PUSKESMAS KECAMATAN PESANGGRAHAN													
TAHUN 2022													
NO	PUSKESMAS	KUSTA (PB)						KUSTA (MB)					
		PENDERITA PB <sup>a</sup>			RFT PB			PENDERITA MB <sup>b</sup>			RFT MB		
		L	P	L+P	L	P	L+P	L	P	L+P	L	P	L+P
1	Kel. Petukangan Utara	0	0	0	0	0	0	0	0	0	0	0	0
2	Kel. Petukangan Selatan	0	0	0	0	0	0	0	0	0	0	0	0
3	Kel. Ulujami	0	0	0	0	0	0	0	0	0	0	0	0
4	Kel. Pesanggrahan	0	0	0	0	0	0	0	0	0	0	0	0
5	Kel. Bintaro	0	0	0	0	0	0	0	0	0	0	0	0
6	Kec. Pesanggrahan	0	1	1	0	1	1	0	1	1	0	1	1
JUMLAH (KAB/KOTA)		0	1	1	0	1	1	0	1	1	0	1	1
Sumber: Register Pasien Kusta 2022 Puskesmas Kecamatan Pesanggrahan													

Analisa Tabel 70 : Jumlah Penderita Kusta PB yang terdaftar di Puskesmas Wilayah Kecamatan Pesanggrahan sebanyak 1 orang, Sedangkan Jumlah Penderita Kusta MB yang terdaftar di Puskesmas Wilayah Kecamatan Pesanggrahan sebanyak 1 orang.

➤ Jumlah penderita kusta di Puskesmas Wilayah Kec. Pesanggrahan :

TABEL 71						
KASUS BARU KUSTA CACAT TINGKAT 0, CACAT TINGKAT 2, PENDERITA KUSTA ANAK<15 TAHUN,						
PENDERITA KUSTA ANAK<15 TAHUN DENGAN CACAT TINGKAT 2						
PUSKESMAS KECAMATAN PESANGGRAHAN						
TAHUN 2022						
NO	PUSKESMAS	KASUS BARU				
		PENDERITA KUSTA	CACAT TINGKAT 0	CACAT TINGKAT 1	CACAT TINGKAT 2	PENDERITA KUSTA ANAK <15 TAHUN
1	Kel. Petukangan Utara	0	0	0	0	0
2	Kel. Petukangan Selatan	0	0	0	0	0
3	Kel. Ulujami	0	0	0	0	0
4	Kel. Pesanggrahan	0	0	0	0	0
5	Kel. Bintaro	0	0	0	0	0
6	Kec. Pesanggrahan	4	3	1	0	0
JUMLAH (KAB/KOTA)						
ANGKA CACAT TINGKAT 2 PER 1.000.000 PENDUDUK						
Sumber: Register Pasien Kusta 2022 Puskesmas Kecamatan Pesanggrahan						

Analisa Tabel 71 : Jumlah Kasus Baru Kusta di Puskesmas Wilayah Kecamatan Pesanggrahan sebanyak 4 orang. Jumlah Penderita Kusta dengan Cacat Tingkat 0 sebanyak 3 orang, sedangkan. Jumlah Penderita Kusta dengan Cacat Tingkat 1 sebanyak 1 orang.

5. Pencegahan & Pemberantasan Penyakit HIV / AIDS

➤ Jumlah Kasus HIV menurut Jenis Kelamin dan Kelompok Umur di Puskesmas Wilayah Kec. Pesanggrahan :

TABEL 72					
JUMLAH KASUS HIV MENURUT JENIS KELAMIN DAN KELOMPOK UMUR					
PUSKESMAS KECAMATAN PESANGGRAHAN					
TAHUN 2022					
NO	KELOMPOK UMUR	HIV			
		L	P	L+P	PROPORSI KELOMPOK UMUR
1	≤ 4 TAHUN	0	0	0	0,0
2	5 - 14 TAHUN	1	0	1	1,4
3	15 - 19 TAHUN	3	0	3	4,2
4	20 - 24 TAHUN	6	1	7	9,7
5	25 - 49 TAHUN	41	13	54	75,0
6	≥ 50 TAHUN	4	3	7	9,7
JUMLAH (KAB/KOTA)		55	17	72	
PROPORSI JENIS KELAMIN		76,4	23,6		
Jumlah estimasi orang dengan risiko terinfeksi HIV					6820
Jumlah orang dengan risiko terinfeksi HIV yang mendapatkan pelayanan sesuai standar					6163
Persentase orang dengan risiko terinfeksi HIV mendapatkan pelayanan deteksi dini HIV sesuai standar					90,4
Sumber: Laporan Bulanan Perawatan HIV AIDS (LBPHA) PKM KEC. PESANGGRAHAN Tahun 2022					

Analisa Tabel 72 : Jumlah Kasus HIV di Puskesmas Wilayah Kecamatan Pesanggrahan sebanyak 72 orang, dengan Proporsi terbanyak berada di Kelompok Umur 25-49 Tahun sebesar 54 orang (75%).

➤ Jumlah Kasus dan Kematian Akibat AIDS menurut Jenis Kelamin dan Kelompok Umur di Puskesmas Wilayah Kec. Pesanggrahan :

TABEL 73												
JUMLAH KASUS DAN KEMATIAN AKIBAT AIDS MENURUT JENIS KELAMIN DAN KELOMPOK UMUR												
PUSKESMAS KECAMATAN PESANGGRAHAN												
TAHUN 2022												
NO	KELOMPOK UMUR	KASUS BARU AIDS				KASUS KUMULATIF AIDS				JUMLAH KEMATIAN AKIBAT AIDS		
		L	P	L+P	PROPORSI KELOMPOK	L	P	L+P	PROPORSI KELOMPOK	L	P	L+P
1	1 - 4 TAHUN			0	0,00		1	1	0,49			0
2	5 - 14 TAHUN	1		1	1,39	1	1	2	0,97			0
3	15 - 19 TAHUN	3		3	4,17	4	1	5	2,43			0
4	20 - 29 TAHUN	19	4	23	31,94	49	8	57	27,67	1		1
5	30 - 39 TAHUN	13	8	21	29,17	47	25	72	34,95			0
6	40 - 49 TAHUN	15	2	17	23,61	39	14	53	25,73			0
7	50 - 59 TAHUN	4	3	7	9,72	10	4	14	6,80	2		2
8	≥ 60 TAHUN			0	0,00	2		2	0,97			0
JUMLAH (KAB/KOTA)		55	17	72		152	54	206		3	0	3
PROPORSI JENIS KELAMIN		76,39	23,61			73,79	26,21			100	0,00	
Sumber: Laporan HIV - AIDS Puskesmas Kec. Pesanggrahan Tahun 2022												

Analisa Tabel 73 : Jumlah Kasus Baru AIDS di Puskesmas Wilayah Kecamatan Pesanggrahan sebanyak 72 orang, dengan Proporsi terbanyak berada di Kelompok Umur 20-29 Tahun sebesar 31,94%. Sedangkan Jumlah Kematian Akibat AIDS sebanyak 3 orang.



B. PENCEGAHAN PENYAKIT TIDAK MENULAR (PTM)

Pencegahan & Pemberantasan Penyakit ISPA, Pneumonia, Diare, Tifoid & Hepatitis B

- Jumlah Kunjungan Balita Batuk / Kesukaran Bernafas di Puskesmas Wilayah Kec. Pesanggrahan

TABEL 74					
PENEMUAN KASUS PNEUMONIA BALITA MENURUT JENIS KELAMIN, KECAMATAN, DAN PUSKESMAS					
KECAMATAN PESANGGRAHAN					
TAHUN 2022					
NO	PUSKESMAS	JUMLAH BALITA	BALITA BATUK ATAU KESUKARAN BERNAPAS		
			JUMLAH KUNJUNGAN	DIBERIKAN TATALAKSANA STANDAR (DIHITUNG NAPAS / LIHAT TDDK*)	PERSENTASE YANG DIBERIKAN TATALAKSANA STANDAR
1	Puskesmas Kelurahan Petukangan Utara	67.106	5.656	5.656	100,0
2	Puskesmas Kelurahan Petukangan Selatan	46.004	499	499	100,0
3	Puskesmas Kelurahan Ulujami	51.660	447	447	100,0
4	Puskesmas Kelurahan Pesanggrahan	34.374	383	383	100,0
5	Puskesmas Kelurahan Bintaro	65.558	559	559	100,0
JUMLAH		264.702	7.544	7.544	100,0
Jumlah Puskesmas yang melakukan tatalaksana Standar minimal 60%					5
Persentase Puskesmas yang melakukan tatalaksana standar minimal 60%					100,0%
Sumber: Laporan Pneumonia Puskesmas Kec. Pesanggrahan Tahun 2022					

Analisa Tabel 74 : Jumlah Balita yang diberikan Tatalaksana Standar sebesar 7.544 dari Total Kunjungan Balita Batuk sebesar 7.544 orang (100%)

- Penemuan Kasus Pneumonia Balita menurut Jenis Kelamin di Puskesmas Wilayah Kec. Pesanggrahan

TABEL 75																
PENEMUAN KASUS PNEUMONIA BALITA MENURUT JENIS KELAMIN																
KECAMATAN PESANGGRAHAN																
TAHUN 2022																
No	KELURAHAN	Jml. Penddk Usia Balita (10% pnddk)	Perkiraan Pnemonia Balita	Jml. Kunjungan Balita Batuk / Kesukaran Bernapas	REALISASI PENEMUAN PENDERITA											
					Pneumonia					% Cakupan	Batuk Bukan Pneumonia					
					<1 th		1-<5 Th				Total	<1 th		1-<5 Th		Total
					L	P	L	P	L			P	L	P		
1	Petukangan Utara	67.106	141	5.656	67	48	158	150	423	299,86	742	502	2.042	1.974	5.260	
2	Petukangan Selatan	46.004	180	499	5	4	3	2	14	7,80	101	67	167	150	485	
3	Ulujami	51.660	123	447	0	0	0	0	0	0,00	69	51	203	124	447	
4	Pesanggrahan	34.374	87	383	1	0	0	1	2	2,29	54	89	107	131	381	
5	Bintaro	65.558	161	559	1	2	1	0	4	2,49	76	87	206	186	555	
Jumlah		264.702	692	7.544	74	54	162	153	443	64	1.042	796	2.725	2.565	7.128	
Sumber: Laporan Pneumonia Puskesmas Kec. Pesanggrahan Tahun 2022																

Analisa Tabel 75 : Jumlah Penemuan Kasus Pneumonia di Wilayah Kecamatan Pesanggrahan pada Tahun 2022 sebanyak 443 Balita dari total perkiraan 692 Balita (64%).

➤ Jumlah Kasus Diare yang Dilayani Menurut Jenis Kelamin di Puskesmas Wilayah Kec. Pesanggrahan

TABEL 76														
KASUS DIARE YANG DILAYANI MENURUT JENIS KELAMIN, KECAMATAN, DAN PUSKESMAS														
KECAMATAN PESANGGRAHAN														
TAHUN 2022														
NO	PUSKESMAS	JUMLAH PENDUDUK	JUMLAH TARGET PENEMUAN		DIARE									
					DILAYANI				MENDAPAT ORALIT				MENDAPAT ZINC	
					BALITA		SEMUA UMUR		BALITA		SEMUA UMUR		BALITA	
			BALITA	SEMUA UMUR	JUMLAH	%	JUMLAH	%	JUMLAH	%	JUMLAH	%	JUMLAH	%
1	Puskesmas Kelurahan Petukangan Utara	51660	529	1.395	285	53,9	837	60,0	275	96,5	760	90,8	277	97,2
2	Puskesmas Kelurahan Petukangan Selatan	46004	421	1.242	92	21,9	322	25,9	86	93,5	292	90,7	85	92,4
3	Puskesmas Kelurahan Ulujami	67106	722	1.812	137	19,0	422	23,3	114	83,2	309	73,2	127	92,7
4	Puskesmas Kelurahan Pesanggrahan	65558	554	1.770	59	10,6	148	8,4	51	86,4	124	83,8	43	72,9
5	Puskesmas Kelurahan Bintaro	34374	274	928	93	33,9	380	40,9	81	87,1	331	87,1	82	88,2
JUMLAH (KAB/KOTA)		264.702	2.500	7.147	666	26,6	2.109	29,5	607	91,1	1.816	86,1	614	92,2
ANGKA KESAKITAN DIARE PER 1.000 PENDUDUK														
Sumber: Laporan Diare Puskesmas Kec. Pesanggrahan Tahun 2022														

Analisa Tabel 76 : Jumlah Penemuan Kasus Diare di Wilayah Kecamatan Pesanggrahan pada Tahun 2022 sebanyak 666 orang Balita atau sebesar 26,6% dari target 2.500 orang Balita.

➤ Laporan Rekapitulasi Penyakit Tifoid di Puskesmas Kec. Pesanggrahan

TABEL 77						
LAPORAN REKAPITULASI PENYAKIT TIFOID						
PUSKESMAS KECAMATAN PESANGGRAHAN						
TAHUN 2022						
NO	BULAN	TOTAL				TOTAL
		KLINIS		KONFIRMASI LAB (+)		
		L	P	L	P	
1	JANUARI	174	149	24	32	323
2	FEBRUARI	64	51	24	23	115
3	MARET	12	4	31	44	16
4	APRIL	163	166	31	42	329
5	MEI	82	100	20	25	182
6	JUNI	108	105	26	49	213
7	JULI	24	35	24	32	59
8	AGUSTUS	28	32	22	28	60
9	SEPTEMBER	36	40	36	40	76
10	OKTOBER	26	40	19	29	66
11	NOVEMBER	36	51	36	51	87
12	DESEMBER	20	22	17	16	42
TOTAL		773	795	310	411	1568
Sumber: Laporan Tifoid Puskesmas Kec. Pesanggrahan Tahun 2022						

Analisa Tabel 77 : Jumlah Penderita Tifoid Klinis di Puskesmas Kec. Pesanggrahan sebesar 1.568 orang, dengan jumlah yang terkonfirmasi Lab (+) sebanyak 721 penderita.

C. PENINGKATAN GIZI & PERAN SERTA MASYARAKAT

- Data Perkembangan Posyandu & Kader serta Stratifikasi Posyandu di Wilayah Kec. Pesanggrahan :

TABEL 78											
DATA PERKEMBANGAN POSYANDU & KADER											
KEC. PESANGGRAHAN TH. 2022											
NO	KELURAHAN	STRATA POSYANDU					POSYANDU AKTIF (PURI)*	JUMLAH POSBINDU PTM**	KADER		
		PRATAMA	MADYA	PURNAMA	MANDIRI	JUMLAH	JUMLAH		Aktif	Terlatih	JML
1	Petukangan Utara	0	0	0	25	25	25	10	186	107	216
2	Petukangan Selatan	0	0	2	21	23	23	8	193	174	218
3	Ulujami	0	0	0	25	25	25	3	182	151	182
4	Pesanggrahan	0	0	0	19	19	19	8	136	110	136
5	Bintaro	0	0	0	33	33	33	6	201	195	205
	Jumlah	0	0	2	123	125	125	35	898	737	957
Sumber : Laporan Tahunan Gizi 2022											

Analisa Tabel 78 : Dari total 125 Posyandu di Wilayah Kecamatan Pesanggrahan terdapat 123 posyandu mandiri dan 2 posyandu purnama, sedangkan jumlah Posbindu PTM di Wilayah Kecamatan Pesanggrahan ada 35 buah.

- Data Dasar UPGI di Wilayah Kec. Pesanggrahan :

TABEL 79											
DATA DASAR UPGI											
WIL. KECAMATAN PESANGGRAHAN											
TAHUN 2022											
No	Kelurahan	Jumlah Sekolah				Jumlah Panti		Tempat Penitipan Anak	Industri Kecil		Kelompok Lansia
		TK	SD/MI	SLTP	SLTA	Asuhan	Wredha		Mak	Non Mak.	
1	Petukangan Utara	17	14	9	9	1	-	-	1	-	3
2	Petukangan Selatan	12	14	4	5	1	-	-	-	-	2
3	Ulujami	8	11	6	3	-	-	-	3	-	2
4	Pesanggrahan	10	14	3	4	-	-	-	1	1	2
5	Bintaro	16	21	4	3	-	-	1	4	-	3
JUMLAH		63	74	26	24	2	0	1	9	1	12
Sumber : Laporan Tahunan Gizi 2022											

➤ Status Gizi Balita di Wilayah Kec. Pesanggrahan :

TABEL 80										
STATUS GIZI BALITA										
PUSKESMAS WIL. KEC. PESANGGRAHAN										
TAHUN 2022										
NO	PUSKESMAS	JUMLAH BALITA 0-59 BULAN YANG DITIMBANG	BALITA GIZI KURANG (BB/U)		JUMLAH BALITA 0-59 BULAN YANG DIUKUR TINGGI BADAN	BALITA PENDEK (TB/U)		JUMLAH BALITA 0-59 BULAN YANG DIUKUR	BALITA KURUS (BB/TB)	
			JML	%		JML	%		JML	%
1	Puskesmas Kelurahan Petukangan Utara	2.124	1	0,05	2.124	5	0,2	2.124	2	0,1
2	Puskesmas Kelurahan Petukangan Selatan	1.340	3	0,22	1.340	3	0,2	1.340	3	0,2
3	Puskesmas Kelurahan Ulujami	1.553	4	0,26	1.553	3	0,2	1.553	0	0,0
4	Puskesmas Kelurahan Pesanggrahan	1.416	3	0,21	1.416	0	0,0	1.416	0	0,0
5	Puskesmas Kelurahan Bintaro	1.902	1	0,05	1.902	8	0,4	1.902	7	0,4
JUMLAH (KAB/KOTA)		8.335	12	0,14	8.335	19	0,2	8.335	12	0,1
Sumber : Lb3 Gizi 2022										

Analisa Tabel 80 : Persentase balita Underweight tertinggi ada di kelurahan Ulujami sebesar 0,26%, Persentase balita Stunting tertinggi ada di kelurahan yaitu Bintaro sebesar 0,4%, Persentase balita Wasting tertinggi ada di kelurahan Bintaro sebesar 0,4%.

➤ Cakupan Balita Gizi Buruk Mendapatkan Perawatan di Wilayah Kec. Pesanggrahan :

TABEL 81										
CAKUPAN BALITA GIZI BURUK YANG MENDAPAT PERAWATAN MENURUT JENIS KELAMIN										
WILAYAH KECAMATAN PESANGGRAHAN										
TAHUN 2022										
No	KELURAHAN	BALITA GIZI BURUK								
		JUMLAH			MENDAPAT PERAWATAN					
		L	P	L+P	L		P		L+P	
					Jml	%	Jml	%	JML	%
1	PET UTARA	0	0	0	0	0,0	0	0,0	0	0,0
2	PET SELATAN	0	0	0	0	0,0	0	0,0	0	0,0
3	ULUJAMI	0	0	0	0	0,0	0	0,0	0	0,0
4	PESANGGRAHAN	0	0	0	0	0,0	0	0,0	0	0,0
5	BINTARO	0	1	1	0	0,0	1	100,0	1	100,0
	KECAMATAN	0	1	1	0	0,0	1	33,3	1	25,0
Sumber : Laporan Tahunan Gizi 2022										

Analisa Tabel 81 : Jumlah Balita Gizi Buruk di Wilayah Kecamatan Pesanggrahan sebanyak 1 orang, dan yang mendapatkan perawatan sebanyak 1 orang (100%).

➤ Hasil Analisa SKDN Sasaran Riil berdasarkan Kelurahan di Wilayah Kec. Pesanggrahan :

TABEL 82												
ANALISA S K D N BERDASARKAN KELURAHAN SASARAN BALITA RIIL												
WILAYAH KECAMATAN PESANGGRAHAN												
TAHUN 2022												
No	KELURAHAN	S K D N										
		S	K	D	N	BGM	2T	K/S	D/S	N/D	2T/D	BGM/D
1	PETUKANGAN UTARA	2476	2476	2124	1845	2	0	100%	86%	87%	0,00%	0,09%
2	PETUKANGAN SELATAN	1685	1685	1516	1203	0	0	100%	90%	79%	0,00%	0,00%
3	ULUJAMI	1782	1782	1553	1238	0	0	100%	87%	80%	0,00%	0,00%
4	PESANGGRAHAN	1394	1394	1394	1222	0	0	100%	100%	88%	0,00%	0,00%
5	BINTARO	2142	2142	1902	1325	4	0	100%	89%	70%	0,00%	0,21%
	KECAMATAN	9.479	9.479	8.489	6.833	6	0	100%	90%	80%	0,00%	0,07%
Sumber : Laporan Tahunan Gizi 2022												

Analisa Tabel 82 : Dari Hasil analisa SKDN Sasaran Balita Riil Tahun 2022 ini, dapat dilihat bahwa Pencapaian K/S sudah mencapai Target yaitu 100 %. Hal ini dikarenakan balita yang datang ke Posyandu sudah memiliki BUKU KIA, sedangkan Partisipasi Masyarakat ( D/S ) Cakupannya mencapai 90% sudah mencapai target (80 %). Hal ini dikarenakan posyandu sudah mulai berjalan.

➤ Hasil Analisa SKDN Sasaran Proyeksi berdasarkan Kelurahan di Wilayah Kec. Pesanggrahan :

TABEL 83												
ANALISA S K D N BERDASARKAN KELURAHAN SASARAN BALITA PROYEKSI												
WILAYAH KECAMATAN PESANGGRAHAN												
TAHUN 2022												
No	KELURAHAN	S K D N										
		S	K	D	N	BGM	2T	K/S	D/S	N/D	2T/D	BGM/D
1	PETUKANGAN UTARA	4915	2476	2124	1845	2	0	50%	43%	87%	0%	0,09%
2	PETUKANGAN SELATAN	3405	1685	1516	1203	0	0	49%	45%	79%	0%	0,00%
3	ULUJAMI	3911	1782	1553	1238	0	0	46%	40%	80%	0,00%	0,00%
4	PESANGGRAHAN	2418	1394	1394	1222	0	0	58%	58%	88%	0%	0%
5	BINTARO	4403	2142	1902	1325	4	0	49%	43%	70%	0%	0,21%
	KECAMATAN	19.052	9.479	8.489	6.833	6	0	50%	45%	80%	0,00%	0,07%
Sumber : Laporan Tahunan Gizi 2022												

Analisa Tabel 83 : Dari Hasil analisa SKDN Sasaran Balita Proyeksi Tahun 2022 ini, dapat dilihat bahwa Pencapaian K/S belum mencapai Target yaitu 54 %, Partisipasi Masyarakat ( D/S ) Cakupannya belum mencapai target yaitu 45 %, dimana Target 80%.

➤ Hasil Analisa SKDN per bulan di Wilayah Kec. Pesanggrahan :

TABEL 84														
ANALISA SKDN TIAP BULAN														
WIL. KECAMATAN PESANGGRAHAN														
TH. 2022														
No	URAIAN	JAN	FEB	MAR	APR	MEI	JUN	JUL	AGS	SEP	OKT	NOV	DES	KEC
1	S	9540	9704	9542	9419	9415	9470	9571	9661	9608	9471	9441	9479	9.479
2	K	9539	9666	9542	9419	9415	9470	9571	9661	9608	9381	9441	9479	9.479
3	D	7918	9073	8277	7444	7490	7667	7962	8934	8587	8274	8496	8335	8.335
4	N	4250	7158	6159	5626	5768	5837	6089	6817	6913	6549	6885	6263	6.263
5	2T	0	0	0	2	12	13	15	11	5	3	0	0	0
6	BGM	13	3	8	14	9	5	7	6	10	8	11	6	100
7	D/S	83	93	87	79	80	81	83	92	89	87	90	88	88
8	K/S	100	100	100	100	100	100	100	100	100	99	100	100	100
9	N/S	45	74	65	60	61	62	64	71	72	69	73	66	66
10	D/K	83	94	87	79	80	81	83	92	89	88	90	88	88
12	BGM/D	0,16	0,03	0,10	0,19	0,12	0,07	0,09	0,07	0,12	0,10	0,13	0,07	1,20
13	N/D	54	79	74	76	77	76	76	76	81	79	81	75	75
Sumber : Laporan Tahunan Gizi 2022														
S	: Jumlah seluruh Balita yang ada di Wilayah kerja PKM Kec. Pesanggrahan													
K	: Jumlah Balita yang mempunyai KMS dan KMS akan diberi ibu kader bila datang menimbang minimal 2x di Posyandu tersebut													
D	: Jumlah Balita yang datang menimbang di Posyandu													
N	: Jumlah Balita yang ditimbang naik berat badan sesuai dengan standar yang ada di KMS													
D'	: Jumlah Balita yang bulan lalu dan bulan ini menimbang (Balita Aktif)													
BGM	: Balita dengan berat badan di Bawah Garis Merah pada grafik di KMS													

Analisa Tabel 84 :

- a) Cakupan Partisipasi Masyarakat (D/S) sebesar 88% sudah berada di atas target 78%.
- b) Cakupan Program Usaha Perbaikan Gizi Keluarga (K/S) sebesar 100% sudah berada di atas target 72%.
- c) Efektivitas Program N/S cakupannya mencapai 66% sudah berada di atas target 45% , N/S merupakan indicator tingkat keberhasilan program gizi yang telah dilaksanakan (DepartemenKesehatan, 2008).
- d) Cakupan Kesiambungan Status Gizi (N/D) sebesar 75% sudah berada di atas target 74%. N/D merupakan indicator keadaan gizi balita di suatu wilayah tertentu terhadap balita yang ditimbang (Departemen Kesehatan, 2008).

- e) Cakupan Kesenambungan Program (D/K) sebesar 88% berada di bawah target 95%.  
 Permasalahannya karena Balita yang pernah diberikan KMS oleh ibu kader banyak yang tidak rutin datang menimbang karena berbagai alasan. Antara lain : anak sedang tidur saat penimbangan berlangsung, sedang sekolah PAUD, orang tua lupa, penduduk musiman (sering bolak balik kampung), tidak peduli dengan lingkungan/cuek, tempat tinggal ngontrak sambil dagang, tempat kontrak berpindah - pindah, tanggal posyandu berubah ubah setiap bulannya.

➤ Data Jumlah Bayi yang diberi ASI Eksklusif di Wilayah Kec. Pesanggrahan :

TABEL 85															
DISTRIBUSI ASI EKSCLUSIF															
WILAYAH KECAMATAN PESANGGRAHAN															
TAHUN 2022															
No	KELURAHAN	Indikator	ASI EKSCLUSIF												Jumlah
			Jan	Feb.	Mart	Aprl	Mei	Juni	Juli	Agst	Sept	Okt	Nop	Des.	
1	Petukangan Utara	√	136	136	142	136	140	120	115	105	125	116	109	125	1505
		X	67	10	20	24	22	24	20	17	12	10	11	10	247
		A	0	27	17	0	0	0	0	0	0	0	0	0	44
2	Petukangan Selatan	√	125	68	100	96	81	85	92	80	96	96	99	125	1143
		X	4	3	7	10	12	13	12	14	7	7	9	4	102
		A	0	34	0	0	0	0	0	0	0	0	0	0	34
3	Ulujami	√	74	69	71	58	63	65	91	79	98	98	94	91	951
		X	27	10	18	20	22	23	19	17	13	20	17	16	222
		A	0	0	0	0	0	0	0	0	0	0	10	20	30
4	Pesanggrahan	√	121	118	106	104	110	108	100	82	94	81	76	92	1192
		X	0	0	0	0	0	0	0	0	0	0	3	4	7
		A	0	0	0	0	0	0	0	0	0	0	0	0	0
5	Bintaro	√	104	150	139	127	118	113	120	109	114	113	119	134	1460
		X	24	12	18	31	8	29	26	16	18	20	18	8	228
		A	27	0	0	0	0	0	0	0	0	6	13	0	46
	Jumlah	√	560	541	558	521	505	491	518	455	527	504	497	567	6251
		X	142	35	63	85	64	89	77	64	50	57	58	42	806
		A	27	61	17	12	10	36	50	97	85	63	87	70	154
Sumber : Laporan Tahunan Gizi 2022															
Ket :	√	: Bayi masih diberi ASI saja													
	X	: Bayi sudah diberi makanan/minuman lain selain ASI kecuali obat, vitamin dan mineral													
	A	: Jumlah bayi tidak datang penimbangan													

Analisa Tabel 85 : Jumlah bayi yang diberi ASI Eksklusif sebanyak 6.251 bayi, dengan jumlah bayi yang diberi ASI Eksklusif terbanyak ada di Puskesmas Kelurahan Petukangan Utara sebanyak 1.505. Sedangkan Jumlah bayi yang sudah diberikan MP ASI sebanyak 806 bayi.

- Cakupan Distribusi Kapsul Vitamin A pada Bayi dan Anak Balita di Wilayah Kec. Pesanggrahan :

TABEL 86										
CAKUPAN PEMBERIAN VITAMIN A PADA BAYI DAN ANAK BALITA										
WILAYAH KECAMATAN PESANGGRAHAN										
TAHUN 2022										
NO	PUSKESMAS	BAYI 6-11 BULAN			ANAK BALITA (12-59 BULAN)			BALITA (6-59 BULAN)		
		JUMLAH BAYI	MENDAPAT VIT A		JUMLAH	MENDAPAT VIT A		JUMLAH	MENDAPAT VIT A	
			S	%		S	%		S	%
1	Kelurahan Petukangan Utara	287	287	100,0	2.033	1.985	97,6	2.320	2.272	97,9
2	Kelurahan Petukangan Selatan	203	203	100,0	1.387	1.380	99,5	1.590	1.583	99,6
3	Kelurahan Ulujami	191	183	95,8	1.477	1.329	90,0	1.668	1.512	90,6
4	Kelurahan Pesanggrahan	163	163	100,0	1.163	1.163	100,0	1.326	1.326	100,0
5	Kelurahan Bintaro	268	257	95,9	1.790	1.769	98,8	2.058	2.026	98,4
JUMLAH (KAB/KOTA)		1.112	1.093	98,3	7.850	7.626	97,1	8.962	8.719	97,3
Sumber: Laporan Semester Agustus 2022.										

Analisa Tabel 86 : Cakupan Distribusi Bayi mendapat Vit.A Biru di wilayah Kec. Pesanggrahan sebesar 93,9%, sedangkan Cakupan Balita mendapat Vit.A Merah di wilayah Kec. Pesanggrahan sebesar 98,8%.

- Cakupan Distribusi Kapsul Vitamin A Sasaran Proyeksi dan Riil di Wilayah Kec. Pesanggrahan :

TABEL 87											
CAKUPAN DISTRIBUSI KAPSUL VITAMIN A SASARAN PROYEKSI DAN RIIL											
WILAYAH KEC PESANGGRAHAN											
TAHUN 2022											
No	Kelurahan	Sasaran 6-11 Bln		Bayi Dapat Vit. A Biru	% Dapat Vit. A Biru		Sasaran 12-59 Bln		Balita Dapat Vit. A Merah	% Dapat Vit. A Merah	
		Proyeksi	Riil		Proyeksi	Riil	Proyeksi	Riil		Proyeksi	Riil
1	Kelurahan Petukangan Utara	346	287	287	83,1	100,0	4348	2033	1985	45,7	97,6
2	Kelurahan Petukangan Selatan	250	203	203	81,4	100,0	2986	1387	1380	46,2	99,5
3	Kelurahan Ulujami	278	191	183	65,9	95,8	3486	1477	1329	38,1	90,0
4	Kelurahan Pesanggrahan	169	163	163	96,7	100,0	2087	1163	1163	55,7	100,0
5	Kelurahan Bintaro	313	268	257	82,1	95,9	3884	1790	1769	45,5	98,8
Jumlah		1354	1112	1093	80,7	98,3	16791	7850	7626	45,4	97,1
Sumber : Laporan Tahunan Gizi 2022											

Analisa Tabel 87 : Cakupan Distribusi Bayi mendapat Vit.A Biru di wilayah Kec. Pesanggrahan sebesar 80,7% (Proyeksi) dan 98,3% (Real), sedangkan Cakupan Balita mendapat Vit.A Merah di wilayah Kec. Pesanggrahan sebesar 45,4% (Proyeksi) dan 97,1% (Real).



➤ Cakupan Distribusi Vitamin A Kepada Ibu Nifas di Wilayah Kec. Pesanggrahan :

TABEL 88																
DISTRIBUSI VITAMIN A PADA IBU NIFAS																
WIL. KECAMATAN PESANGGRAHAN																
TAHUN 2022																
No	KELURAHAN	Target sasaran (proyeksi) KI	Distribusi Vitamin A												Jumlah	%
			Jan	Feb	Mart	Aprl	Mei	Juni	Juli	Agst	Sept	Okt	Nop	Des		
1	Petukangan Utara	870	85	72	104	32	55	69	68	71	70	69	69	70	834	95,9%
2	Petukangan Selatan	665	57	57	69	30	54	53	51	55	53	54	51	54	638	95,9%
3	Ulujami	748	66	58	72	49	54	59	59	60	60	60	59	61	717	95,9%
4	Pesanggrahan	471	41	44	51	19	35	37	35	40	38	35	39	38	452	96,0%
5	Bintaro	854	82	82	93	19	65	69	66	70	68	67	68	70	819	95,9%
TOTAL		3608	331	313	389	149	263	287	279	296	289	285	286	293	3460	95,9%
Sumber Data : Laporan Tahunan Gizi Tahun 2022																

Analisa tabel 88 : Cakupan Distribusi Vit.A kepada Ibu Nifas di wilayah Kec. Pesanggrahan sebesar 95,9%. Dimana Cakupan Ibu Nifas mendapat Vit.A tertinggi terdapat di Kelurahan Pesanggrahan sebesar 96%.

➤ Data Distribusi Tablet Tambah Darah di Wilayah Kec. Pesanggrahan :

TABEL 89										
DISTRIBUSI TABLET TAMBAH DARAH (Fe)										
WILAYAH KECAMATAN PESANGGRAHAN										
TAHUN 2022										
NO	KELURAHAN	Sasaran Bumil	FE (90)		Sasaran NIFAS	BUFAS		Sasaran BUTEKI	BUTEKI	
			N	%		N	%		N	%
1	PET. UTARA	870	876	100,69%	831	831	100,00%	831	834	100,36%
2	PET. SELATAN	665	671	101%	635	635	100,00%	635	638	100,47%
3	ULUJAMI	748	753	101%	714	714	100,00%	714	717	100,42%
4	PESANGGRAHAN	471	475	101%	449	449	100,00%	449	452	100,67%
5	BINTARO	854	861	101%	815	816	100,12%	815	819	100,49%
	Jumlah	3608	3636	100,78%	3444	3445	100,03%	3444	3460	100,46%
Sumber Data : Laporan Tahunan Gizi Tahun 2022										

Analisa Tabel 89 : Bahwa dalam rangka pencegahan ibu hamil supaya tidak menderita anemia/kurang darah adalah dengan memberikan Tablet Tambah Darah pada ibu hamil di Trisemester I s.d Trisemester III sejumlah minimal 90 tablet. Hasilnya untuk pemberian FE.90 kepada Ibu Hamil yakni sebesar 100,78%

D. PEMBINAAN KESEHATAN ANAK SEKOLAH

➤ Data Jumlah Sekolah di Wilayah Kec. Pesanggrahan :

TABEL 90																		
DATA JUMLAH SEKOLAH																		
DI WILAYAH KECAMATAN PESANGGRAHAN																		
TAHUN 2022																		
No	DATA SEKOLAH	SD		MI		SMP		M.Ts		SMU		SMK		MA		SLB	Pon Tren	Total
		Neg	Swt	Neg	Swt	Neg	Swt	Neg	Swt	Neg	Swt	Neg	Swt	Neg	Swt			
1	Kelurahan Petukangan Utara	8	3	-	3	1	6	2	-	1	-	-	6	1	1	-	2	34
2	Kelurahan Petukangan Selatan	4	5	1	1	1	2	-	1	1	-	-	2	-	1	1	-	20
3	Kelurahan Ulujami	6	1	-	3	1	1	1	3	-	1	-	1	-	-	1	1	20
4	Kelurahan Pesanggrahan	7	3	-	1	2	2	-	-	1	2	-	1	-	-	-	-	19
5	Kelurahan Bintaro	10	3	1	3	1	1	-	2	2	-	-	-	-	-	2	-	25
	TOTAL	35	15	2	11	6	12	3	6	5	3	-	10	1	2	4	3	118
Sumber : Laporan Tahunan UKS 2022																		

Analisa Tabel 90 : Kelurahan dengan jumlah sekolah terbanyak adalah Kelurahan Petukangan Utara sebanyak 34 sekolah dan yang terendah adalah Kelurahan Pesanggrahan sebanyak 19 sekolah.

➤ Data Jumlah Murid Tingkat Sekolah di Wilayah Kec. Pesanggrahan :

TABEL 91										
DATA JUMLAH MURID PER TINGKAT SEKOLAH										
KECAMATAN PESANGGRAHAN										
TAHUN 2022										
NO	KEC / KELURAHAN	DATA JUMLAH MURID								Total
		SD	MI	SMP	MTs	SMU	SMK	MA	SLB	
1	Kelurahan Petukangan Utara	4954	662	3438	1529	1296	3300	1604	0	16783
2	Kelurahan Petukangan Selatan	3196	1045	1480	432	961	1786	279	45	9224
3	Kelurahan Ulujami	3069	627	1014	2555	0	159	1305	37	8766
4	Kelurahan Pesanggrahan	4171	519	2244	0	548	1737	0	0	9219
5	Kelurahan Bintaro	5879	977	1677	437	1625	0	95	95	10785
	TOTAL	21269	3830	9853	4953	4430	6982	3283	177	54777
Sumber : Laporan Tahunan UKS 2022										

Analisa Tabel 91 : Jumlah Total Murid Sekolah di Wilayah Kecamatan Pesanggrahan sebanyak 54.777 orang. Kelurahan dengan jumlah murid sekolah terbanyak adalah Kelurahan Petukangan Utara sebanyak 15.816 murid dan yang terendah ada di Kelurahan Ulujami sebanyak 16.783 murid.

➤ Data Sekolah Melaksanakan Penjaringan Kesehatan di Wilayah Kec. Pesanggrahan :

TABEL 92				
DATA SEKOLAH MELAKSANAKAN PENJARINGAN KESEHATAN				
KECAMATAN PESANGGRAHAN				
TAHUN 2022				
No	SEKOLAH / KELURAHAN	JUMLAH SEKOLAH YANG MELAKSANAN PENJARINGAN KESEHATAN		
		SD/MI	SMP/MTs	SMA/MA
1	Kelurahan Petukangan Utara	14	9	9
2	Kelurahan Petukangan Selatan	11	4	5
3	Kelurahan Ulujami	10	9	2
4	Kelurahan Pesanggrahan	11	4	4
5	Kelurahan Bintaro	17	7	2
	TOTAL	63	33	22
Sumber : Laporan Tahunan UKS 2022				

Analisa Tabel 92 : Cakupan Sekolah yang melaksanakan Penjaringan Kesehatan sebesar 100% di semua jenjang pendidikan dari total 63 Sekolah SD/MI, 33 SMP/MTs dan 22 SMA/MA.

➤ Data Murid Yang Dilakukan Penjaringan Kesehatan di Wilayah Kec. Pesanggrahan :

TABEL 93				
DATA MURID MELAKSANAKAN PENJARINGAN KESEHATAN				
KECAMATAN PESANGGRAHAN				
TAHUN 2022				
No	SEKOLAH / KELURAHAN	JUMLAH MURID YANG MELAKSANAN PENJARINGAN KESEHATAN		
		SD/MI	SMP/MTs	SMA/MA
		JML	JML	JML
1	Kelurahan Petukangan Utara	5616	4967	6200
2	Kelurahan Petukangan Selatan	4241	1912	3026
3	Kelurahan Ulujami	3696	3569	1464
4	Kelurahan Pesanggrahan	4690	2244	2285
5	Kelurahan Bintaro	6856	2114	1720
	TOTAL	25099	14806	14695
Sumber : Laporan Tahunan UKS 2022				

Analisa Tabel 93 : Cakupan Murid yang melaksanakan Penjaringan Kesehatan sebanyak 25.099 Murid Sekolah SD/MI, 14.806 Murid Sekolah SMP/MTs dan 14.695 Murid Sekolah SMA/MA.

➤ Data sekolah melaksanakan program UKS Wilayah Kec.Pesanggrahan :

TABEL 94							
DATA SEKOLAH MELAKSANAKAN PROGRAM UKS							
KECAMATAN PESANGGRAHAN							
TAHUN 2022							
No	SEKOLAH / KELURAHAN	SEKOLAH MELAKSANAKAN PROGRAM UKS ( STANDAR )					
		SD	MI	SMP/MTs	SMA/MA	SLB	PONTREN
1	Kelurahan Petukangan Utara	11	3	9	9	0	1
2	Kelurahan Petukangan Selatan	9	2	4	5	1	0
3	Kelurahan Ulujami	7	3	9	2	1	1
4	Kelurahan Pesanggrahan	10	1	4	4	0	1
5	Kelurahan Bintaro	13	4	7	2	2	0
	JUMLAH	50	13	33	22	4	3
Sumber : Laporan Tahunan UKS 2022							

Analisa Tabel 94 : Kelurahan dengan jumlah sekolah yang melaksanakan program UKS terbanyak adalah Kelurahan Petukangan Utara sebanyak 33 sekolah dan yang terendah adalah Kelurahan Pesanggrahan sebanyak 20 sekolah.

➤ Data Sekolah Yang Mempromosikan Kesehatan di Wilayah Kec. Pesanggrahan :

TABEL 95										
DATA SEKOLAH MEMPROMOSIKAN KESEHATAN										
KECAMATAN PESANGGRAHAN										
TAHUN 2022										
No	Kelurahan	Σ Sekolah Yang Mempromosikan Kesehatan								
		SD/MI			SMP/MTs			SMA/MA/SMK		
		JML	Σ Absolut	Cakupan (%)	JML	Σ Absolut	Cakupan (%)	JML	Σ Absolut	Cakupan (%)
1	Petukangan Utara	14	14	100%	9	9	100%	9	9	100%
2	Petukangan Selatan	11	11	100%	4	4	100%	5	5	100%
3	Ulujami	10	10	100%	9	9	100%	2	2	100%
4	Pesanggrahan	11	11	100%	4	4	100%	4	4	100%
5	Bintaro	17	17	100%	7	7	100%	2	2	100%
	TOTAL	63	63	100%	33	33	100%	22	22	100%
Sumber : Laporan Tahunan UKS 2022										

Analisa Tabel 95 : Cakupan Sekolah Yang Mempromosikan Kesehatan sebesar 100% di semua jenjang pendidikan dengan rincian 63 Sekolah SD/MI, 33 SMP/MTs dan 22 SMA/MA.

➤ Data Sekolah Melaksanakan Permeriksaan Berkala di Wilayah Kec.Pesanggrahan :

TABEL 96							
DATA SEKOLAH MELAKSANAKAN PEMERIKSAAN BERKALA							
KECAMATAN PESANGGRAHAN							
TAHUN 2022							
NO	Kelurahan	Σ Sekolah Yang Melaksanakan Pemeriksaan Berkala					
		SD/MI		SMP/MTs		SMA/MA/SMK	
		Σ Absolut	Cakupan (%)	Σ Absolut	Cakupan (%)	Σ Absolut	Cakupan (%)
1	Petukangan Utara	14	100%	9	30%	9	25%
2	Petukangan Selatan	11	100%	4	100%	5	100%
3	Ulujami	10	100%	9	33%	2	0%
4	Pesanggrahan	11	100%	4	100%	4	67%
5	Bintaro	17	100%	7	25%	2	100%
	Rata-rata	63	100%	33	53%	22	52%
Sumber : Laporan Tahunan UKS 2022							

Analisa Tabel 96 : Jumlah Sekolah yang melaksanakan Pemeriksaan Berkala di Wilayah Kecamatan Pesanggrahan sebanyak 63 Sekolah SD/MI, 33 SMP/MTs dan 22 SMA/MA/SMK

➤ Cakupan Pelayanan Kesehatan Gigi dan Mulut pada Anak SD di Wilayah Kecamatan Pesanggrahan :

TABEL 97											
CAKUPAN PELAYANAN KESEHATAN GIGI DAN MULUT PADA ANAK SD DAN SETINGKAT											
WILAYAH KECAMATAN PESANGGRAHAN											
TAHUN 2022											
NO	PUSKESMAS	UPAYA KESEHATAN GIGI SEKOLAH									
		JUMLAH SD/MI	JUMLAH MURID SD/MI			MURID SD/MI DIPERIKSA			PERLU PERAWATAN		
			L	P	Σ	L	P	Σ	L	P	Σ
1	Petukangan Selatan	11	1.401	2.404	3.805	1.401	2.404	3.805	62	109	171
2	Pesanggrahan	11	1.322	1.312	2.634	1.322	1.312	2.634	46	80	126
3	Ulujami	10	2.289	2.526	4.815	2.289	2.526	4.815	97	169	266
4	Bintaro	25	3.307	3.649	6.956	3.307	3.649	6.956	84	148	232
5	Petukangan utara	14	2.747	2.869	5.616	2.747	2.869	5.616	46	81	127
JUMLAH (KAB/ KOTA)		71	11.066	12.760	23.826	11.066	12.760	23.826	335	587	922
Sumber: Laporan UKGS 2022											

Analisa Tabel 97 : Cakupan Pelayanan Kesehatan Gigi dan Mulut pada Anak SD di Wilayah Kec. Pesanggrahan Tercapai 100% dari Total 23.826 murid, sedangkan yang membutuhkan Perawatan sebanyak 922 orang.

E. PENINGKATAN SURVEYLANCE DAN EPIDEMIOLOGI

➤ Laporan Surveilans Kematian Wilayah Kecamatan Pesanggrahan :

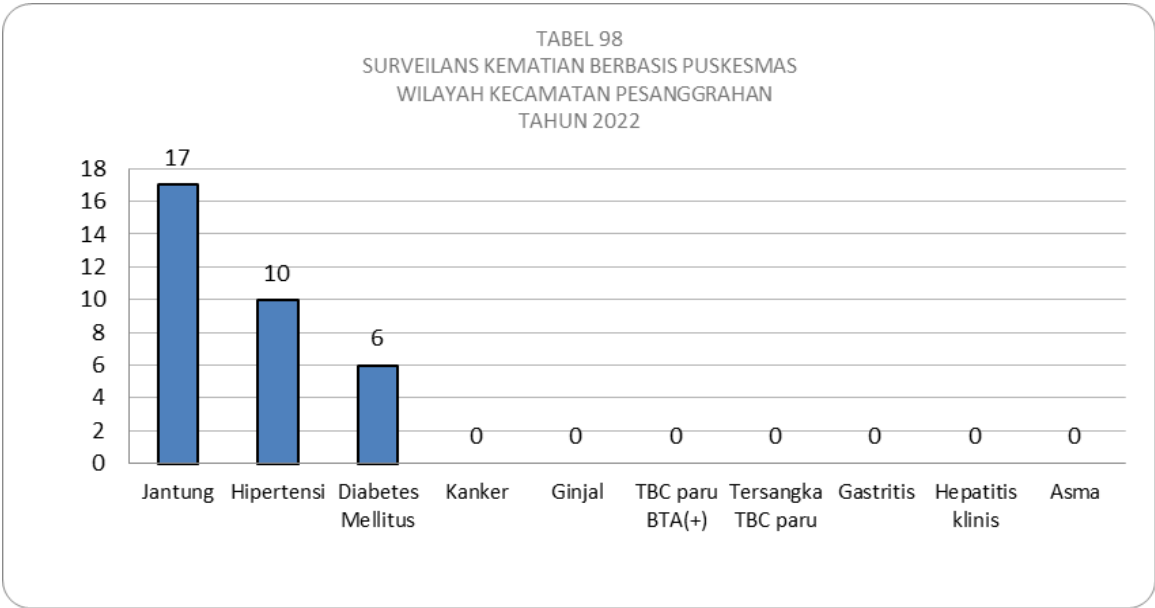

Sumber : Laporan Surveilans PKM Kec. Pesanggrahan 2022

Analisa Tabel 98 : Penyebab kematian terbanyak di wilayah Kec. Pesanggrahan tahun 2022 di dominasi oleh Penyakit Jantung sebanyak 17 kasus.

➤ Laporan Surveilans Terpadu Penyakit Wilayah Kecamatan Pesanggrahan :

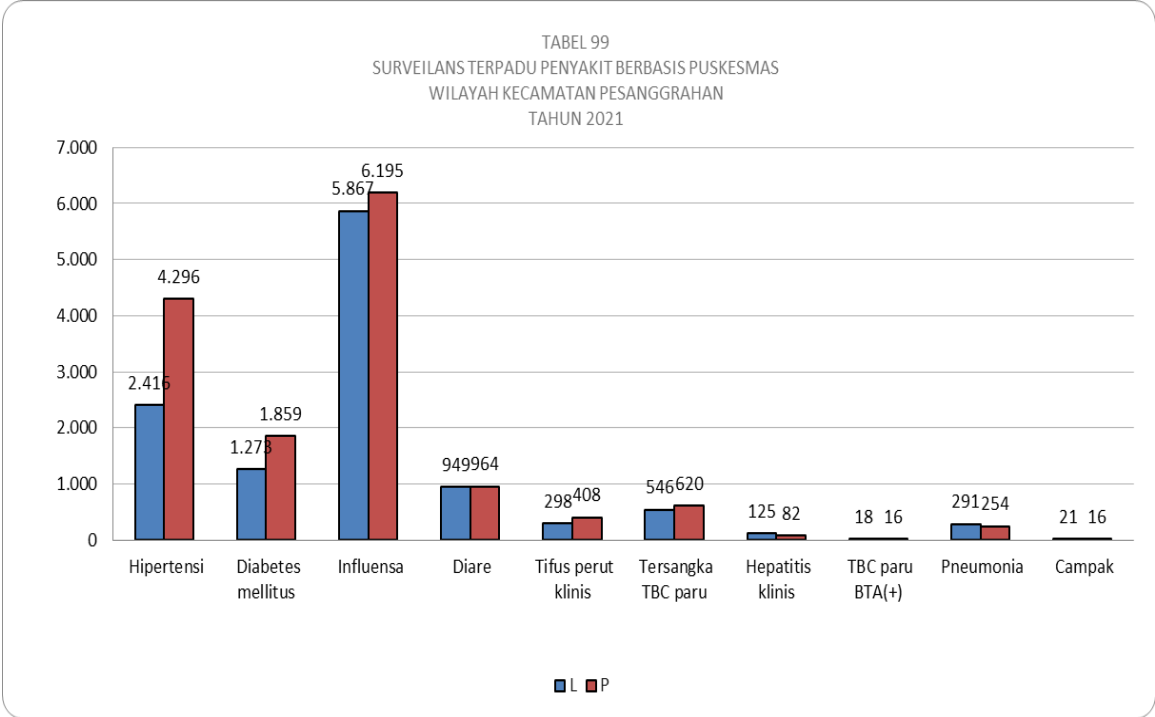

Sumber : Laporan Surveilans PKM Kec. Pesanggrahan 2022

Analisa Tabel 99 : Penyakit terbanyak berdasarkan Laporan Surveilans Terpadu Penyakit Berbasis Puskesmas Tahun 2022 di Wilayah Kec. Pesanggrahan adalah Penyakit Hipertensi sebanyak 6.712 kasus, sedangkan yang terendah adalah Campak sebanyak 37 kasus.

F. PERBAIKAN KESEHATAN LINGKUNGAN & KESEHATAN KERJA

- Persentase Kualitas Air Minum di Penyelenggara Air Minum yang Memenuhi Syarat Kesehatan :

TABEL 100										
PERSENTASE SARANA AIR MINUM YANG DILAKUKAN PENGAWASAN										
PUSKESMAS KECAMATAN PESANGGRAHAN										
TAHUN 2022										
NO	PUSKESMAS	JUMLAH SARANA AIR MINUM	INSPEKSI KESEHATAN LINGKUNGAN (IKL)				PEMERIKSAAN			
			JUMLAH SARANA AIR MINUM DI IKL	%	JUMLAH SARANA AIR MINUM DGN RESIKO RENDAH+ SEDANG	%	JUMLAH SARANA AIR MINUM DIAMBIL SAMPEL	%	JUMLAH SARANA AIR MINUM MEMENUHI SYARAT	%
1	Kelurahan Petukangan Utara	11	3	27,3	3	100	3	27,3	0	0,0
2	Kelurahan Petukangan Selatan	11	11	100	4	36,4	4	36,4	1	25,0
3	Kelurahan Ulujami	15	15	100	4	26,7	5	33,3	2	40,0
4	Kelurahan Pesanggrahan	11	7	63,6	5	71,4	3	27,3	3	100,0
5	Kelurahan Bintaro	11	4	36,4	4	100	3	27,3	3	100,0
JUMLAH (KAB/KOTA)		59	40	67,8	20	50	18	152	9	265
Sumber : Laporan Tahunan Kesling Puskesmas Kec.Pesanggrahan 2022										

Analisa Tabel 100 : Dari 40 Sarana Air Minum yang diperiksa terdapat 20 Sarana Air Minum dengan Resiko Rendah dan Sedang. Dan dari 18 Sarana Air Minum yang diambil sampelnya terdapat 9 Sarana Air Minum yang memenuhi syarat.

- Jumlah Penduduk dengan Akses terhadap Fasilitas Sanitasi yang Layak :

TABEL 101										
PENDUDUK DENGAN AKSES TERHADAP FASILITAS SANITASI YANG LAYAK (JAMBAN SEHAT) MENURUT JENIS JAMBAN										
PUSKESMAS KECAMATAN PESANGGRAHAN										
TAHUN 2022										
NO	PUSKESMAS	JUMLAH KK	SHARING/KOMUNAL		JAMBAN SEHAT SEMI PERMANEN (JSSP)		JAMBAN SEHAT PERMANEN (JSP)		PENDUDUK DENGAN AKSES TERHADAP FASILITAS SANITASI YANG LAYAK (JAMBAN SEHAT)	
			JUMLAH SARANA	JUMLAH PENDUDUK PENGGUNA	JUMLAH SARANA	JUMLAH PENDUDUK PENGGUNA	JUMLAH SARANA	JUMLAH KK PENGGUNA	JUMLAH	%
1	Kelurahan Petukangan Utara	21.530	0	0	5.859	8.581	3.270	4.709	13.290	61,7
2	Kelurahan Petukangan Selatan	14.877	2	55	0	0	8.391	9.594	9.649	64,9
3	Kelurahan Ulujami	16.178	0	0	0	0	7.048	9.202	9.202	56,9
4	Kelurahan Pesanggrahan	11.085	0	0	0	0	3.021	10.097	10.097	91,1
5	Kelurahan Bintaro	21.238	0	0	0	0	335	12.426	12.426	58,5
JUMLAH (KAB/KOTA)		84.908	2	55	5.859	8.581	22.065	46.028	54.664	64,4
Sumber : Laporan Tahunan Kesling Puskesmas Kec.Pesanggrahan 2022										

Analisa Tabel 101 : Persentase jumlah penduduk dengan akses terhadap fasilitas sanitasi yang layak sebesar 64,4%.

➤ Jumlah Desa yang Melaksanakan Sanitasi Total :

TABEL 102								
DESA YANG MELAKSANAKAN SANITASI TOTAL BERBASIS MASYARAKAT								
PUSKESMAS KECAMATAN PESANGGRAHAN								
TAHUN 2022								
NO	PUSKESMAS	JUMLAH DESA/ KELURAHAN	SANITASI TOTAL BERBASIS MASYARAKAT (STBM)					
			DESA MELAKSANAKAN STBM		DESA STOP BABS (SBS)		DESA STBM	
			JUMLAH	%	JUMLAH	%	JUMLAH	%
1	Kelurahan Petukangan Utara	1	1	100	1	100	1	100
2	Kelurahan Petukangan Selatan	1	1	100	1	100	1	100
3	Kelurahan Ulujami	1	1	100	1	100	1	100
4	Kelurahan Pesanggrahan	1	1	100	1	100	1	100
5	Kelurahan Bintaro	1	1	100	1	100	1	100
JUMLAH (KAB/KOTA)		5	5	100	5	100	5	100
Sumber : Laporan Tahunan Kesling Puskesmas Kec.Pesanggrahan 2022								
* SBS (Stop Buang Air Besar Sembarangan)								

Analisa Tabel 102 : Dari 5 Kelurahan yang ada di Wilayah Kecamatan Pesanggrahan, seluruhnya sudah melaksanakan STBM (Sanitasi Total Berbasis Masyarakat) dan melaksanakan SBS (Stop Buang Air Besar Sembarangan)

➤ Jumlah dan Persentase Tempat - Tempat Umum Memenuhi Syarat Kesehatan :

TABEL 103																		
PERSENTASE TEMPAT-TEMPAT UMUM MEMENUHI SYARAT KESEHATAN																		
PUSKESMAS KECAMATAN PESANGGRAHAN																		
TAHUN 2022																		
NO	PUSKESMAS	TTU YANG ADA							TTU MEMENUHI SYARAT KESEHATAN									
		SARANA PENDIDIKAN			SARANA KESEHATAN		TEMPAT IBADAH	PASAR	JUMLAH TTU YANG ADA	SARANA PENDIDIKAN			SARANA KESEHATAN		TEMPAT IBADAH	PASAR	JUMLAH TOTAL	
										SD / MI	SMP / MTs	SMA / MA	PKM	RS				
		Σ	Σ	Σ	Σ	Σ	Σ	Σ	Σ	%								
1	Kelurahan Petukangan Utara	14	9	9	1	0	14	0	47	14	8	9	1	0	14	0	46	98
2	Kelurahan Petukangan Selatan	11	5	5	1	1	8	0	31	10	4	4	1	1	8	0	28	90
3	Kelurahan Ulujami	8	7	3	1	0	12	0	31	8	7	3	1	0	12	0	31	100
4	Kelurahan Pesanggrahan	11	4	4	1	1	15	1	37	11	3	4	1	1	15	1	36	97
5	Kelurahan Bintaro	16	4	3	1	1	26	0	51	13	1	3	1	1	26	0	45	88
JUMLAH (KAB/KOTA)		60	29	24	5	3	75	1	197	56	23	23	5	3	75	1	186	94
Sumber : Laporan Tahunan Kesling Puskesmas Kec.Pesanggrahan 2022																		

Analisa Tabel 103 : Total jumlah TTU yang memenuhi syarat kesehatan sebanyak 186 dari total 197 TTU yang ada (94%)



➤ Jumlah dan Persentase Tempat Pengelolaan Makanan Memenuhi Syarat Kesehatan :

TABEL 104												
TEMPAT PENGELOLAAN MAKAN (TPM) MENURUT STATUS HIGIENE SANITASI												
PUSKESMAS KECAMATAN PESANGGRAHAN												
TAHUN 2022												
NO	PUSKESMAS	TPM YANG ADA					TPM MEMENUHI SYARAT KESEHATAN					
		JASA BOGA	RUMAH MAKAN / RESTORAN	DEPOT AIR MINUM (DAM)	MAKANAN JAJANAN / KANTIN / SENTRA MAKANAN JAJANAN	JUMLAH TPM YANG ADA	JASA BOGA	RUMAH MAKAN/ RESTORAN	DEPOT AIR MINUM (DAM)	MAKANAN JAJANAN / KANTIN / SENTRA MAKANAN JAJANAN	JUMLAH TPM MEMENUHI SYARAT KESEHATAN	
							Σ	Σ	Σ	Σ	TOTAL	%
1	Kelurahan Petukangan Utara	2	3	11	30	46	0	2	3	30	35	76,1
2	Kelurahan Petukangan Selatan	1	4	11	14	30	1	4	3	14	22	73,3
3	Kelurahan Ulujami	1	1	14	0	16	1	1	2	0	4	25,0
4	Kelurahan Pesanggrahan	1	2	11	20	34	1	2	5	15	23	67,6
5	Kelurahan Bintaro	2	6	11	16	35	2	5	3	16	26	74,3
JUMLAH (KAB/KOTA)		7	16	58	80	161	5	14	16	75	110	68,3
Sumber : Laporan Tahunan Kesling Puskesmas Kec.Pesanggrahan 2022												

Analisa Tabel 103 : Total jumlah TPM yang memenuhi syarat kesehatan sebanyak 47 TPM dari total 82 TPM yang ada (57,3%).

G. PROGRAM KPLDH

Pada tahun 2015 Dinas Kesehatan DKI Jakarta meluncurkan inovasi baru yaitu program Ketuk Pintu Layani Dengan Hati atau disingkat KPLDH. Dalam KPLDH ini disiapkan petugas kesehatan yang bekerja secara tim yang terdiri dari seorang dokter, perawat, dan bidan yang akan bertanggung jawab pada satu wilayah tertentu yang sudah ditetapkan. Satu tim KPLDH akan bertanggung jawab pada seluruh wilayah yang di tempatkan.

Tugas utama tim KPLDH adalah melakukan tindakan preventif (pencegahan) dan promotif (pemeliharaan dan peningkatan), dengan tetap melakukan tindakan kuratif (pengobatan) dan rehabilitatif bila diperlukan sebagai tindakan awal. Tindakan - tindakan tersebut diawali dengan melakukan pendataan kesehatan di wilayah kerja masing-masing, kemudian tim akan melakukan pengolahan data untuk menentukan prioritas masalah.

Diharapkan dengan adanya program KPLDH ini, permasalahan kesehatan di wilayah Jakarta semakin berkurang, sehingga masyarakat dapat hidup dengan sejahtera dan semakin menyadari pentingnya kesehatan dan lingkungan yang sehat.

Namun semenjak Tahun 2020 – 2022 tidak ada pendataan yang dilakukan oleh Tim KPLDH dikarenakan adanya Pandemi Covid-19 yang berkelanjutan, sehingga menghambat proses pendataan yang akan dilakukan oleh Tim KPLDH.

Jumlah Tenaga KPLDH di Puskesmas Kecamatan Pesanggrahan ada 17 orang Tenaga Kesehatan yang terdiri atas 5 orang Dokter, 6 orang Perawat dan 6 orang Bidan

➤ Data Target dan Capaian Tahun 2015 - 2022 :

TABEL 105						
DATA TARGET DAN CAPAIAN KPLDH						
WILAYAH KEC. PESANGGRAHAN						
TAHUN 2022						
Tahun	TARGET (jumlah di isi saat awal tahun 2018, 30% dari sisa yang belum di data)		CAPAIAN		BELUM TERCAPAI	
	Total penduduk sekecamatan (kk)	Total penduduk sekecamatan (jiwa)	Jumlah penduduk sekecamatan (kk) yang sudah di data	Jumlah penduduk sekecamatan (jiwa) yang sudah di data	Jumlah penduduk sekecamatan (kk) yang belum di data	Jumlah penduduk sekecamatan (jiwa) yang belum di data
2015 - 2017	87.454	225.522	11.250	39.877	76.204	185.645
2018	22.861	55.693	6.558	22.515	69.646	163.130
2019	28.344	70.853	19.505	66.952	3.202	33.774
2020	-	-	4.586	15.412	-	-
2021	-	-	-	-	-	-
2022	21.014	66.512	9.399	31.623	11.615	34.889
Sumber : Laporan Tahunan KPLDH Puskesmas Kec.Pesanggrahan 2022						
keterangan :	Tahun 2020 KPLDH sweeping kelurahan Petukangan Selatan, Ulujami dan pendataan awal di Bintaro dari Januari - Maret 2020 ( Sebelum Pandemi )					
	Tahun 2022 KPLDH melakukan pendataan di Wilayah Kelurahan Bintaro					

Analisa Tabel 105 : Berdasarkan tabel diatas dapat dilihat bahwa Target yang harus didata pada Tahun 2022 adalah 21.014 KK dan 66.512 Jiwa, sedangkan Capaian Pendataan pada Tahun 2022 sebesar 9.399 KK dan 31.623 Jiwa.

➤ Data Penyakit Terbanyak Berdasarkan Pendataan KPLDH Tahun 2022 :

TABEL 106			
DAFTAR PENYAKIT TERBANYAK BERDASARKAN PENDATAAN KPLDH			
WILAYAH KEC. PESANGGRAHAN			
TAHUN 2022			
NO	PENYAKIT	JUMLAH	PERSENTASE (%)
1	WUS menikah tidak IVA test	2923	47,46%
2	Merokok	1448	23,51%
3	Hipertensi	629	10,21%
4	Tidak memiliki JKN	453	7,36%
5	PUS >2 anak tidak ber KB	445	7,23%
6	DM	108	1,75%
7	Tidak datang ke posyandu	71	1,15%
8	TB Paru	39	0,63%
9	Tidak ASI Eksklusif	29	0,47%
10	ODGJ	8	0,13%
11	Stroke	6	0,10%
12	Jantung	0	0,00%
		6159	100,00%

Sumber : Laporan Tahunan KPLDH Puskesmas Kec.Pesanggrahan 2022

➤ Hasil Pendataan KPLDH Indikator KS Tahun 2022 :

**TABEL 107**  
**HASIL PENDATAAN KPLDH INDIKATOR KS TAHUN 2022**  
**WILAYAH KEC. PESANGGRAHAN**  
**TAHUN 2022**

NO	INDIKATOR KS	Y	T	N	TOTAL	TOTAL (%)
1	Keluarga mengikuti program Keluarga Berencana (KB)	2630	445	3320	6395	85,5%
2	Ibu melakukan persalinan di fasilitas kesehatan	73	46	6	125	61,3%
3	Bayi mendapat imunisasi dasar lengkap	152	29	6214	6395	84,0%
4	Bayi mendapat air susu ibu (ASI) eksklusif	207	29	6159	6395	87,7%
5	Balita mendapatkan pema-tauan pertumbuhan	898	71	5426	6395	92,7%
6	Penderita tuberkulosis paru mendapatkan pengobatan sesuai standar	36	13	6346	6395	73,5%
7	Penderita hipertensi melakukan pengobatan secara teratur	524	134	5737	6395	79,6%
8	Penderita gangguan jiwa mendapatkan pengobatan dan tidak ditelantarkan	7	1	6387	6395	87,5%
9	Anggota keluarga tidak ada yang merokok	4947	1448	0	6395	77,4%
10	Keluarga sudah menjadi ang-gota Jaminan Kesehatan Na-sional (JKN)	5942	453	0	6395	92,9%
11	Keluarga mempunyai akses sa-rana air bersih	5933	460	2	6395	92,8%
12	Keluarga mempunyai akses atau menggunakan jamban sehat	6184	209	2	6395	96,7%

Sumber : Laporan Tahunan KPLDH Puskesmas Kec.Pesanggrahan 2022

➤ Data Intervensi Awal dan Intervensi Lanjutan Puskesmas Kecamatan Pesanggrahan :

**TABEL 108**  
**DATA INTERVENSI AWAL DAN INTERVENSI LANJUTAN**  
**WILAYAH KEC. PESANGGRAHAN**  
**TAHUN 2022**

No	Masalah Kesehatan Yang Ditemukan (Ukp Dan Ukm)	Jumlah Kasus	Intervensi	Jumlah Intervensi	Intervensi Lanjutan
1	WUS menikah Tidak Melakukan Pemeriksaan IVA	2923	Konseling tentang bahaya kanker serviks dan pentingnya IVA Test	2923	Melakukan kerjasama dengan lintas program untuk mengadakan pemeriksaan IVA di Wilayah
2	Merokok	1448	Konseling tentang bahaya merokok	1448	Melakukan kerjasama dengan lintas program yaitu poli PTM dan poli PKPR untuk melakukan penyuluhan bahaya merokok
3	Tidak Memiliki JKN	453	Konseling tentang manfaat memiliki JKN dan menginformasikan cara pembuatan JKN	453	Sosialisasi BPJS pada saat PSN, dan menyediakan petugas untuk poli BPJS
4	Hipertensi	629	Konseling promotive, preventif, dan kuratif tentang hipertensi, mengarahkan warga untuk skrining di POSBINDU	629	Kerjasama dengan lintas program dan sector untuk mengadakan POSBINDU di wilayah, serta pelatihan kader POS-BINDU
5	PUS>2 Anak Tidak Ber KB	445	Konseling tentang macam-macam alat kontrasepsi	445	Kerjasama dengan lintas program dan sektoral untuk melakukan edukasi merokok
6	Diabetes Mellitus	108	Konseling promotive, preventif, dan kuratif tentang DM, mengarahkan warga untuk skrining di POSBINDU	108	Kerjasama dengan lintas program dan sector untuk mengadakan POSBINDU di wilayah, serta pelatihan kader POS-BINDU
7	Tuberculosisu Paru	39	Konseling tentang bahaya penyakit TBC	39	Merujuk ke poli paru untuk Skrining TB, Membentuk Duta TB di setiap wilayah Kec. Psg

8	Tidak datang ke posyandu	71	Konseling mengenai pentingnya posyandu	71	Melakukan kerjasama lintas sektor dan lintas sektoral untuk melakukan edukasi mengenai pentingnya posyandu
9	Tidak Asi Eksklusif	29	Konseling tentang Manajemen Laktasi	29	Mengadakan peningkatan wawasan ibu hamil di setiap RPTRA, mengadakan penyuluhan ASI Eksklusif pada pekan ASI sedunia di setiap RPTRA dan mengadakan KP ibu
10	Jantung	0	Konseling mengenai penyakit jantung	0	Melakukan rujukan ke puskesmas (lintas program: PTM) dan edukasi agar kontrol rutin
11	Stroke	6	Konseling mengenai penyakit stroke	6	Melakukan rujukan ke puskesmas (lintas program: PTM) dan edukasi agar kontrol rutin
12	ODGJ	8	Konseling keluarga tentang pengobatan ODGJ	8	Kerjasama dengan lintas program (Poli sahabat) dan Sektor untuk kunjungan rumah
13	Imunisasi tidak lengkap	11	Konseling tentang pentingnya Imunisasi	11	Bekerja sama dengan lintas program dan lintas sektoral untuk melakukan edukasi mengenai pentingnya imunisasi

Sumber : Laporan Tahunan KPLDH Puskesmas Kec.Pesanggrahan 2022

Tim KPLDH dalam menanggulangi masalah sudah melakukan kerjasama dengan lintas sektor dan program yang ada di Puskesmas Kec. Pesanggrahan. Seperti kasus ODGJ, setiap kami menemukan kasus, kami segera melaporkan ke Perkesmas. Perkesmas segera melaporkan ke PJ program dan Tim KPLDH akan menindaklanjuti bersama dengan PJ program langsung ke wilayah untuk melakukan edukasi permasalahan terhadap keluarga dan mencari solusi bersama. Bila terdapat kesulitan, contoh tidak memiliki keluarga sebagai penanggung jawab, kami akan koordinasi dengan RT, RW dan kelurahan setempat, selanjutnya meminta bantuan ke Dinas Sosial untuk melakukan tindak lanjut terhadap pasien tersebut.

Kemudian dalam kasus PTM, kami melakukan intervensi langsung dengan melakukan konseling ke pasien dan keluarga seperti bagaimana cara mengkonsumsi obat yang tepat sesuai dengan indikasi penyakit yang di derita, serta memberikan konseling langsung seputar gizi yang baik bagi penderita dan selalu mengingatkan pola hidup sehat secara Cerdik.

H. PROMOSI KESEHATAN

TABEL 109				
EVALUASI KEGIATAN PROMOSI & INFORMASI KESEHATAN				
PUSKESMAS KECAMATAN PESANGGRAHAN				
TAHUN 2022				
NO	KEGIATAN	VOL/FREK	SASARAN	METODE
1	Penyuluhan ABAT HIV AIDS di sekolah dan perguruan tinggi	55 x	Remaja usia 15-24 tahun	Penyuluhan
2	Sosialisasi PHBS	5 x	Masyarakat RT	Sosialisasi
3	Penyuluhan PHBS Sekolah	10 x	Sekolah	Penyuluhan
4	Pembinaan RW SIAGA (SMD / MMD)	5 RW	RW	SMD. MMD
5	Radiospot dan Live Streaming	2 x	Masyarakat umum (pengguna instagram)	Speaker internal dan Live streaming Instagram
6	Pengembangan media	10 x	Masyarakat umum	Infografis digital, media cetak, video
7	Pelaksanaan Germas makan sayur buah dan aktivitas fisik seluruh pegawai puskesmas	2 x	Pegawai Puskesmas Kecamatan Pesanggrahan	Monitoring
8	Pelaksanaan Germas cek kesehatan berkala	2 x	Pegawai Puskesmas Kecamatan Pesanggrahan	Skrining PTM diikuti dengan pengukuran kebugaran
Sumber : Laporan Promkes Puskesmas Kec. Pesanggrahan				

Tabel 120			
Kegiatan Penyuluhan Dalam Gedung			
Puskesmas Kec. Pesanggrahan			
Tahun 2022			
NO	SASARAN	WAKTU / FREKUENSI	KETERANGAN
1	Individu	Setiap Hari	Ditiap-tiap poliklinik
2	Pengunjung Umum (Internal)	2-3 x sebulan	
3	Karyawan Puskesmas	1 x sebulan	Saat mini lokakarya / insidentil
4	Kelompok DM	1 x sebulan	
5	Kelompok Lansia	1 x sebulan	
6	Kelompok ANC	1 x sebulan	
7	Kelompok Haji	1 x setahun	
8	Kelompok-kelompok khusus	Setiap mahasiswa magang	Sesuai dengan kebutuhan mahasiswa
Sumber : Laporan Promkes Puskesmas Kec. Pesanggrahan			

Tabel 111		
Kegiatan Penyuluhan Luar Gedung		
Puskesmas Kec. Pesanggrahan		
Tahun 2022		
NO	SASARAN	KETERANGAN
1	TOMA, TOGA Lintas sektoral terkait	Dalam acara RAKOR Kelurahan
2	Masyarakat Sekolah	Pelatihan Dokgicil, Pembinaan LSS, PKPR, Kantin Sekolah Sehat, Pembinaan Pondok Pesantren Untuk sasaran SMU dilaksanakan oleh puskesmas kecamatan
3	Masyarakat Umum	PSN, PTM, Adaptasi kebiasaan baru, Covid, Keswa, Kesgilut, Gizi, ASI Eksklusif, MPASI, Merokok, Narkoba, HIV/AIDS, PM, PMS, SDIDTK, Kekerasan terhadap anak, Imunisasi, KB, Kespro
4	CATEN	Kursus Kesehatan Caten (Jadwal dari KUA)
5	Pengunjung Posyandu	Monitoring kegiatan posyandu melalui laporan google form, pelatihan kader posyandu terkait penimbangan posyandu dan pemberian vitamin A saat pandemi covid
6	Kelompok Khusus	Pada saat KLB, Kampanye Program Khusus, kelompok berisiko HIV/AIDS, Narkoba, Bencana banjir, dll
Sumber : Laporan Promkes Puskesmas Kec. Pesanggrahan		

TABEL 112				
KEGIATAN DALAM GEDUNG DAN LUAR GEDUNG PROGRAM PENYAKIT MENULAR				
DI WILAYAH KEC.PESANGGRAHAN				
TAHUN 2022				
N	JENIS KEGIATAN	SASARAN	WAKTU PELAKSANAAN	LOKASI
A	IMUNISASI			
1	Imunisasi rutin (dlm gedung)	bayi ≤ 18 bln	Setiap hari Senin - Jum'at	Puskesmas Kecamatan & Kelurahan
		bayi < 7 hari	Setiap kelahiran	RB Puskesmas Kecamatan
2	Pembinaan imunisasi	petugas	Mar, Jun, Sep, Des	Puskesmas Kecamatan
3	Pertemuan evaluasi UCI	petugas	Mar, Jun, Sep, Des	Puskesmas Kecamatan
4	Pelacakan kasus dugaan KIPI	semua kasus	sesuai kasus	Sekolah, Posyandu, Puskesmas
5	BIAS Campak	kls I SD	April	SD, SDS, MI
6	TT WUS	wanita 15-39 thn	Juni - Juli	Posyandu, SMP, SMA
7	BIAS DT/TD	kls II-III SD	Oktober	SD, SDS, MI
8	Rakor BIAS	kepsek SD	Oktober	Puskesmas Kecamatan
9	Pembinaan Bidan Praktek swasta	BPS	Mei & Nop	5 Kelurahan
10	Pencatatan & pelaporan berbasis web	semua kasus	Jan - Des	Puskesmas Kecamatan
11	Pengambilan vaksin	semua vaksin	Jan - Des	Sudin Kes
12	Pengawasan vaksin di hari libur	semua vaksin	Sabtu, Minggu, Hari Libur	Puskesmas Kecamatan
13	Pembinaan AFP	kepsek SD	Oktober	Puskesmas Kecamatan
B	P2ML			
1	Monitoring penyakit menular	petugas PM	Mar, Jun, Sep, Des	Puskesmas Kecamatan
2	Pertemuan dengan ODHA	ODHA	Mei, Nop	Puskesmas Kecamatan
3	Pemeriksaan jenazah	semua kasus	sesuai kasus	5 Kelurahan
C	TBC			
1	Cross check BTA	BTA + dgn 10 % BTA -	Mar,Jun,Sep,Des	Bapelkes DKI
2	Kasus DO		sesuai kasus	sesuai domisili
3	Kunjungan kontak serumah	BTA+	sesuai kasus	sesuai domisili
4	Pelacakan kasus TBC mangkir		sesuai kasus	sesuai domisili
5	DOTS	semua kasus	selama 6 bln pengobatan	Puskesmas Kecamatan
6	PMO	BTA +	selama 6 bln pengobatan	Puskesmas Kecamatan
7	Peningkatan kemampuan tehnik P2TBC	kader	Oktober	Puskesmas Kecamatan
8	Pembinaan TBC	Pasien + PMO	Mei & Okt	Puskesmas Kecamatan
9	Pencatatan & pelaporan berbasis web	semua kasus	Jan - Des	Puskesmas Kecamatan
10	Suspect kontak serumah	keluarga	sesuai kasus	sesuai domisili
11	PMT pasien TBC	BTA +	sesuai jadwal	Puskesmas Kecamatan
12	Pemeriksaan Lab TBC	pasien	sesuai kasus	Puskesmas Kecamatan
13	Pemeriksaan Lab TBC suspek kontak	keluarga	sesuai kasus	Puskesmas Kecamatan
14	Analisa data	petugas TBC	Nopember	Puskesmas Kecamatan
D	DBD			
1	PE	semua kasus	sesuai kasus	5 Kelurahan
2	Fogging Foccus	kasus PE +	sesuai kasus	5 Kelurahan
3	Pertemuan petugas fogging	petugas fogging	Januari	Puskesmas Kecamatan
4	Pertemuan penanggungjawab DBD	petugas DBD	Nopember	Puskesmas Kecamatan
Sumber : Laporan Promkes Puskesmas Kec. Pesanggrahan				

### **IV.3. PROGRAM MANAJEMEN PUSKESMAS**

#### **A. PERENCANAAN**

Penyusunan perencanaan anggaran tahun 2022 sebesar Rp 31.623.623.870 terdiri dari :

##### **1) BELANJA PEGAWAI**

- Honorarium Non PNS
- Belanja Pegawai BLUD

##### **2) BELANJA BARANG DAN JASA**

- Belanja Bahan Pakai Habis
- Belanja Jasa Kantor
- Belanja Makanan dan Minuman
- Belanja Perjalanan Dinas
- Belanja Barang dan Jasa BLUD

##### **3) BELANJA MODAL**

- Belanja Modal BLUD

#### **B. PENGADAAN BARANG DAN JASA**

Dalam rangka peningkatan sarana & prasarana, Puskesmas Kec Pesanggrahan menyelenggarakan pengadaan barang/jasa sbb :

1. Belanja modal meliputi : kursi tunggu, kursi susun, alat kedokteran umum, alat kedokteran gigi, filling cabinet, kulkas vaksin, rak besi, meja karyawan, lemari arsip & alkes, sound system & amplyfier, kamera, papan data, mesin fogging dll.
2. Belanja bahan pakai habis meliputi : Obat-obatan, insektisida, ATK, alkes pakai habis, bahan laboratorium, cetakan, APD, PMT, Vit A & Fe.
3. Belanja jasa meliputi : jasa pembersih, jasa pengaman, sewa penginapan, sewa kendaraan, jasa konsultasi, jasa audit keuangan.
4. Belanja Pemeliharaan meliputi : pemeliharaan gedung puskesmas kecamatan & kelurahan, pemeliharaan kendaraan dinas, kalibrasi.
5. Kerjasama dengan pihak ke-3 lainnya berupa penanganan limbah medis.

#### **C. PENYELENGARAAN E-PUSKESMAS**

Mulai Tahun 2019 Sistem Pendaftaran Pasien di Puskesmas Kecamatan Pesanggrahan sudah menggunakan E-PUSKESMAS. Dalam pelaksanaannya penerapan E-PUSKESMAS di Puskesmas Kecamatan Pesanggrahan ini cukup banyak membantu pelaksanaan pelayanan di puskesmas.



Keuntungan dari penggunaan sistem E-PUSKESMAS ini diantaranya :

- Dapat mempersingkat waktu pendaftaran pasien karena pasien yang sudah pernah berobat datanya akan tersimpan di dalam sistem, jadi hanya tinggal mencari NIK atau namanya saja.
- Pasien dapat mendaftar ke Puskesmas dengan cara datang langsung ke puskesmas ke loket pendaftaran atau daftar secara online.
- Tidak diperlukan lagi buku status pasien untuk mencatat data rekam medis pasien, karena semua dapat dilakukan dengan menggunakan aplikasi yang ada di Tablet Android dan Komputer.
- Untuk print resep obat pun dapat langsung dilakukan dari aplikasi E-PUSKESMAS yang ada di Tablet Android tanpa harus menulis resep manual lagi.
- Sudah terintegrasi dengan aplikasi P-Care BPJS Kesehatan sehingga cukup 1 kali pendaftaran saja data pasien tersebut sudah otomatis terdaftar pula di P-Care BPJS.
- Untuk Laporan Bulanan Pasien dapat langsung menarik data dari E-PUSKESMAS tanpa harus menghitung manual lagi.

Namun dalam penggunaan sistem E-PUSKESMAS ini masih terdapat beberapa kendala diantaranya :

- Untuk awal-awal pendaftaran pasien masih agak lama karena harus input data diri pasien secara keseluruhan.
- Bila terjadi mati listrik sistem tidak dapat berjalan karena ketergantungan sistem terhadap internet sehingga pelayanan pasien kembali menjadi manual.
- Tenaga SDM yang ada masih kurang memadai sehingga disaat pasien sedang banyak kadang-kadang banyak yang tidak tercatat.
- Masih banyak petugas yang melayani pasien terlebih dahulu dan mencatat di buku bantu baru setelah pelayanan input data ke dalam sistem E-PUSKESMAS.

Selain E-PUSKESMAS di Puskesmas Kecamatan Pesanggrahan juga menerapkan Sistem Antrian melalui Mesin Antrian, jadi setiap pasien yang akan mendaftar berobat ke puskesmas akan diberikan Nomor Urut Pendaftaran ke Loket dari Mesin Antrian, sehingga pendaftaran pasien ke loket pendaftaran menjadi lebih teratur dan tertata dengan rapi.

Sistem Antrian ini sudah terintegrasi dengan Display dan Speaker yang ada di Gedung Puskesmas Kecamatan Pesanggrahan sehingga dapat mempermudah pasien dalam menunggu antrian ke pendaftaran, karena pasien dapat dengan mudah melihat nomor antrian yang sedang berlangsung melalui layar Display yang tersedia dan juga dapat mendengar dengan lebih jelas nomor antrian yang sedang dipanggil melalui speaker gedung.

**D. DIKLAT**

➤ Jenis-jenis Pelatihan bagi Petugas Kesehatan :

**TABEL 113**  
**PELATIHAN BAGI PETUGAS KESEHATAN**  
**TAHUN 2022**

NO	JENIS PELATIHAN	WAKTU	LOKASI
1	Workshop Upaya Kesehatan Masyarakat (UKM) dan Program Prioritas Nasional (PPN)	12/04/2022 - 13/04/2022	Pkc Pesanggrahan / Zoom Meeting
2	Workshop Pendampingan Penyelenggaraan Upaya Kesehatan Perseorangan UKPP	17/05/2022 - 18/05/2022	Pkc Pesanggrahan / Zoom Meeting
3	Pendampingan Peningkatan Mutu	07/06/2022 - 08/06/2022	Pkc Pesanggrahan / Zoom Meeting
4	Expo 2022	23/06/2022 - 25/06/2022	Hotel Bidakara Grand Pancoran
5	BTCLS ( Basic Trauma and Cardiac Life Support )	12/07/2022 - 13/07/2022	RSUD Pesanggrahan
6	Peningkatan Komitmen Budaya Kerja dengan Hospitality	02/07/2022 - 03/07/2022	The Forest Hotel, Bogor
7	Pelatihan Pelayanan Kefarmasian bagi Apoteker Puskesmas	27/01/2022 - 11/02/2022	Balai Besar Pelatihan Kesehatan (BBPK) Ciloto
8	Webinar Update Tatalaksana Covid-19	09/02/2022 - 09/02/2022	Pkc Pesanggrahan / Zoom Meeting
9	Pelatihan Midwifery Updates ( MU )	10/02/2022 - 11/02/2022	Pkc Pesanggrahan / Zoom Meeting
10	Lokakarya Pelibatan FKTP Swasta	16/02/2022 - 16/02/2022	Royal Kuningan Hotel
11	A Practical Approach to Diabetes & Hypertension Management	07/03/2022 - 11/03/2022	Pkc Pesanggrahan / Zoom Meeting
12	Hospitality bagi Agent Of Change	07/03/2022 - 11/03/2022	Pkc Pesanggrahan / Zoom Meeting
13	On Job Training (OJT) Pencatatan dan pelaporan bagi petugas reporting and recording (RR) baru layanan PDP HIV	10/03/2022 - 10/03/2022	Pkc Pesanggrahan / Zoom Meeting
14	Simposium Virtual Kardiologi	10/03/2022 - 10/03/2022	Pkc Pesanggrahan / Zoom Meeting
15	Pelatihan Duta TB	17/03/2022 - 17/03/2022	RPTRA Bhineka Petukan-gan Utara
16	Peningkatan kapasitas upaya pemeliharaan eliminasi malaria bagi petugas mikroskopis malaria	24/03/2022 - 25/03/2022	AGD Dinkes
17	Pengarahan Pelatihan Stimulasi, deteksi dan Intervensi Dini Tumbuh Kembang (SDIDTK)	24/03/2022 - 24/03/2022	Pkc Pesanggrahan / Zoom Meeting
18	Workshop Alat Kesehatan di fasilitas pelayanan	30/03/2022 - 31/03/2022	Millenium Hotel

19	Stimulasi, Deteksi, Intervensi Dini Tumbuh Kembang (SDIDTK)	04/04/2022 - 08/04/2022	Pkc Pesanggrahan / Zoom Meeting
20	Pelatihan TOT Pengendalian Faktor Risiko PTM	06/04/2022 - 13/04/2022	Pkc Pesanggrahan / Zoom Meeting
21	Peningkatan wawasan HSP bagi petugas	27/04/2022 - 28/04/2022	Pkc Pesanggrahan / Zoom Meeting
22	Workshop Penguatan Tenaga Kesehatan Lingkungan	17/05/2022 - 19/05/2022	Pkc Pesanggrahan / Zoom Meeting
23	Lokakarya Diseminasi Tingkat Distrik tentang Pedoman Pendekatan Berpusat pada Klien	18/05/2022 - 19/05/2022	Suku Dinas Kesehatan Jakarta Selatan
24	Workshop Penguatan Tenaga Kesehatan Lingkungan	23/05/2022 - 25/05/2022	Pkc Pesanggrahan / Zoom Meeting
25	Workshop Penanganan Kasus Gigitan Hewan Berbisa (Ular)	27/05/2022 - 27/05/2022	Pkc Pesanggrahan / Zoom Meeting
26	Peningkatan Wawasan Penatalaksanaan Pelayanan Kesehatan Terstandar pada Penderita Diabetes Melitus	30/05/2022 - 30/05/2022	Dinas Kesehatan
27	Orientasi Penggunaan EKG dan AED bagi Dokter atau Perawat di Puskesmas	02/06/2022 - 03/06/2022	Pkc Pesanggrahan / Zoom Meeting
28	Workshop Alat Kesehatan di Fasilitas Pelayanan Kesehatan	07/06/2022 - 09/06/2022	Puri Agung Sahid Jaya Hotel
29	Bintek Disiplin Pegawai Negeri Sipil	21/06/2022 - 21/06/2022	Pkc Pesanggrahan / Zoom Meeting
30	Bimtek E-office UKPD UPT	22/06/2022 - 22/06/2022	Pkc Pesanggrahan / Zoom Meeting
31	Pelatihan ASIK ( Aplikasi Sehat Indonesiaku ) dan SMILE ( Sistem Manajemen Imunisasi dan Logistik Elektronik )	11/07/2022 - 11/07/2022	Pkc Pesanggrahan / Zoom Meeting
32	Workshop bagi Pelatih pada Pelatihan Fasilitator Pengendalian Faktor Risiko PTM bagi Kader Posyandu	03/08/2022 - 03/08/2022	Pkc Pesanggrahan / Zoom Meeting
33	Facing the Emerging Global Threat of MonkeyPox	09/08/2022 - 09/08/2022	Pkc Pesanggrahan / Zoom Meeting
34	Pelatihan Toga dan Akupresur	18/08/2022 - 26/08/2022	Pkc Pesanggrahan / Zoom Meeting
35	Workshop Data SDMK	23/08/2022 - 23/08/2022	Pkc Pesanggrahan / Zoom Meeting
36	Orientasi Penambahan Akses Layanan Tes dan Pengobatan HIV dan IMS	23/08/2022 - 26/08/2022	Hotel Premiere
37	Advanced Cardiac Life Support	23/08/2022 - 25/08/2022	Pkc Pesanggrahan / Zoom Meeting
38	Pelatihan Penatalaksanaan Gangguan Jiwa bagi Dokter di FTKP	01/09/2022 - 09/09/2022	Pkc Pesanggrahan / Zoom Meeting

39	Penguatan Admin, Tutor dan Penyelenggara Pelatihan Jarak Jauh Bidang Kesehatan AK.3	15/09/2022 - 17/09/2022	Hotel Grand Mahakam
40	Workshop Mental Health Resilience for Health care workers	22/09/2022 - 22/09/2022	Hotel Grand Mercure Harmoni
41	Peningkatan Kapasitas Tuberkulosis bagi Petugas Kesehatan di Fasilitas Kesehatan Tingkat Pertama (FKTP)	28/09/2022 - 30/09/2022	Pkc Pesanggrahan / Zoom Meeting
42	Pelatihan Jabatan Fungsional Perawat (Pangkat Pertama)	03/10/2022 - 14/10/2022	BBPK Jakarta
43	Pelatihan untuk Psikolog klinik dan perawat di Fasilitas kesehatan dasar untuk memperkuat kesehatan mental sebagai peer group di Era Pandemi Covid-19	13/10/2022 - 13/10/2022	Hotel Novotel
44	Pelatihan Pencegahan & Pengendalian masalah kesehatan jiwa anak dan remaja melalui peningkatan keterampilan kecakapan hidup (Life Skill) melalui e-learning	20/10/2022 - 28/10/2022	Pkc Pesanggrahan / Zoom Meeting
45	Workshop Deteksi Dini penyakit Paru Obstruksi Kronis (PPOK)	02/11/2022 03/11/2022	Dinas Kesehatan
46	Workshop Perencanaan Kebutuhan SDM tingkat Provinsi	07/11/2022 07/11/2022	Pkc Pesanggrahan / Zoom Meeting
47	Peningkatan Kapasitas disaster medical team	08/11/2022 11/11/2022	Hotel Ibis Styles Jakarta
48	Pelatihan Asuhan Pemanfaatan tanaman obat keluarga (TOGA) & Akupresur bagi Fasilitator Puskesmas	09/11/2022 11/11/2022	Pkc Pesanggrahan / Zoom Meeting
49	Respiratory Emergency and Critical Care	12/11/2022 12/11/2022	Pkc Pesanggrahan / Zoom Meeting
50	Pelatihan Asuhan Pemanfaatan tanaman obat keluarga (TOGA) & Akupresur bagi Fasilitator Puskesmas	17/11/2022 17/11/2022	Pkc Pesanggrahan / Zoom Meeting
51	Workshop Pembinaan Kebugaran Jasmani Kelompok Olahraga	29/11/2022 29/11/2022	Hotel Luminor
52	Triple SPCs in the Management of Hypertension Earlier and Broader Use	14/12/2022 14/12/2022	Pkc Pesanggrahan / Zoom Meeting
53	Seminar Online CaReMe (CARDIO-RENAL-METABOLIC) Comprehensive Management of T2DM Patient Across CV and Renal Risk Continuum (Chronic Kidney Diseases)	14/12/2022 14/12/2022	Pkc Pesanggrahan / Zoom Meeting
54	Webinar DPC PTGMI Jakarta Selatan "Kebijakan Mengenai PPPK Serta Optimalisasi peran Terapis Gigi dan Mulut dalam Terapi Menyikat Gigi"	18/12/2022 18/12/2022	Pkc Pesanggrahan / Zoom Meeting

## **BAB V**

### **KESIMPULAN DAN SARAN-SARAN**

#### **V.1 KESIMPULAN**

Dalam menjalankan tugas pokok dan fungsinya sebagai Pusat Kesehatan Masyarakat di Wilayah Kecamatan Pesanggrahan di bidang kesehatan, Puskesmas Kecamatan Pesanggrahan mengalami peningkatan dalam menjalankan pelayanannya, dimana mulai Tahun 2016 Puskesmas Kecamatan Pesanggrahan sudah menerapkan Sistem Pendaftaran Pasien Berbasis Teknologi dengan menggunakan aplikasi SIKDA OPTIMA (Sistim Informasi Kesehatan Daerah) yang dapat membantu dalam pelaksanaan pendaftaran dan pelayanan pasien di Puskesmas Kecamatan Pesanggrahan.

Sejak akhir tahun 2018 Puskesmas Kecamatan Pesanggrahan juga sudah menerapkan Sistem Antrian melalui Mesin Antrian Kios K dan juga Sistem Panggilan Poli sehingga semakin mempermudah akses bagi pengunjung Puskesmas Kecamatan Pesanggrahan melakukan pendaftaran dan menunggu antrian di Poli.

Kemudian Sejak Tahun 2019 Sistem Pendaftaran Pasien *SIKDA OPTIMA* berganti menjadi *e-Puskesmas*, dimana dengan pergantian Sistem Pendaftaran Pasien yang baru diharapkan dapat lebih membantu petugas dalam pendaftaran pasien dan memberikan kemudahan dalam mendapatkan laporan.

Selain itu Gedung Baru Puskesmas Kecamatan Pesanggrahan yang bertempat di Jalan Palem VIII RT.001/008 juga sudah mulai dilalui oleh jalur angkutan umum sehingga memudahkan bagi masyarakat untuk mencapai Puskesmas tanpa harus berjalan jauh lagi.

Meskipun demikian masih terdapat beberapa kendala dan telah berusaha diupayakan jalan keluarnya. Kekurangan tenaga medis dan non medis telah diupayakan melalui perekrutan tenaga yang dibiayai dana BLUD seperti tenaga dokter umum, tenaga perawat, bidan, analis laboratorium & asisten apoteker.

Selain itu Wilayah Puskesmas Kecamatan Pesanggrahan yang bertempat di Jalan Palem VIII RT.001/008 merupakan daerah Rawan Banjir, dimana bila terjadi Curah Hujan yang sangat tinggi dapat mengakibatkan terjadinya genangan air di sekitar lokasi puskesmas hingga mengakibatkan banjir.

Selain itu Luas Parkiran Puskesmas Kecamatan Pesanggrahan juga agak sempit dan tidak terlalu besar sehingga tidak dapat menampung banyaknya jumlah kendaraan yang akan parkir di Puskesmas Kecamatan Pesanggrahan.

Sementara itu dalam menjalankan Program KPLDH terdapat beberapa kendala di lapangan selama melakukan pendataan, antara lain :

- Penolakan oleh warga untuk dilakukan pendataan
- Kurangnya waktu pengambilan data karena tim membantu lintas program
- Terjadinya Wabah Covid-19 sehingga menghambat pengumpulan data
- Lamanya waktu pendataan karena konsultasi panjang
- Adanya kasus penipuan mengatasnamakan KPLDH

Disamping kendala-kendala yang sudah disebutkan diatas, terdapat beberapa faktor pendukung yang bisa menyokong keberhasilan program, antara lain :

- Koordinasi yang baik antara Puskesmas Kecamatan dan lintas sektoral seperti Kantor Kecamatan, Dikdas, Dikmenti, BKKBN dan lain-lain
- Adanya kerjasama dan saling membantu di antara petugas yang ada
- Adanya rumah bersalin (RB)
- Adanya pelayanan 24 jam
- Fasilitas pelayanan penunjang yang semakin lengkap
- Sebagai sarana Praktek Kerja Lapangan (PKL) bagi siswa-siswi dari Institusi Pendidikan baik di bidang kesehatan ataupun lainnya.

## **V.2 SARAN**

Upaya-upaya yang telah dilakukan untuk menanggulangi masalah-masalah yang dihadapi adalah sebagai berikut :

- Meningkatkan kerjasama lintas sektoral, lintas program dengan fasilitas kesehatan lain dan organisasi profesi, untuk mencapai hasil yang optimal.
- Meningkatkan penyuluhan/promosi kesehatan pada masyarakat melalui pembuatan poster dan leaflet.
- Melakukan rotasi petugas di lingkungan kecamatan Pesanggrahan untuk mengatasi kejenuhan dan menutup kekurangan petugas yang ada.
- Melengkapi alat kesehatan dan sarana penunjang lainnya yang masih kurang melalui dana Subsidi dan swadana.
- Memperkuat team work agar semakin solid.