



**SUKSES  
JAKARTA  
UNTUK  
INDONESIA**

# **PROFIL KESEHATAN 2022**

## **PUSKESMAS KECAMATAN PESANGGRAHAN**



Jln. Palem VIII No.001 RT.001 RW.008  
Kelurahan Petukangan Utara  
Kecamatan Pesanggrahan  
Kota Administrasi Jakarta Selatan.  
[pkmpesanggrahan@yahoo.co.id](mailto:pkmpesanggrahan@yahoo.co.id)



(021) 22545099



[puskesmaspesanggrahanjakarta](https://www.instagram.com/puskesmaspesanggrahanjakarta)



[pkm\\_pesanggrahan](https://www.facebook.com/pkm_pesanggrahan)

**Jakarta**  
KOTA BUKITAN

## KATA PENGANTAR

Dengan memanjatkan puji syukur ke hadirat Tuhan Yang Maha Esa, akhirnya kami beserta seluruh karyawan telah selesai menyusun Profil Kesehatan Puskesmas Kecamatan Pesanggrahan Tahun 2022.

Profil Puskesmas ini berisi seluruh kegiatan yang dilaksanakan di dalam gedung maupun di luar gedung (Yankes dan Kesmas) baik yang pendanaannya diperoleh dari dana subsidi (APBD) dan BLUD maupun kegiatan rutin yang merupakan tupoksi puskesmas. Data yang berhasil dikumpulkan berasal dari data primer yang terdapat di Puskesmas Kecamatan dan data lainnya dari sektor terkait seperti Posyandu, Kantor Kecamatan, BKKBN, Dikdas, Dikmenti dan lain-lain.

Kami menyadari bahwa Profil Puskesmas ini masih jauh dari sempurna baik dalam hal kelengkapan, ketepatan data maupun sistim penulisannya. Oleh karena itu kami sangat mengharapkan kritik, saran dan masukan yang membangun demi perbaikan di masa yang akan datang.

Pada kesempatan ini kami menyampaikan ucapan terima kasih pada semua pihak yang telah membantu penyusunan Profil Puskesmas ini. Semoga Profil Puskesmas ini bermanfaat bagi semua pihak dalam rangka meningkatkan derajat kesehatan masyarakat Indonesia pada umumnya dan masyarakat di wilayah Kecamatan Pesanggrahan pada khususnya.

Jakarta, Februari 2023

Kepala Puskesmas Kec. Pesanggrahan



drg. Ertina Eriawati, M.Epid

NIP. 196410131994032004

## DAFTAR ISI

KATA PENGANTAR	i
DAFTAR ISI	ii
DAFTAR TABEL	iii
BAB I : PENDAHULUAN	
I.1. Latar Belakang	1
I.2. Landasan Hukum	2
I.3. Maksud & Tujuan	2
I.4. Ruang lingkup	3
I.5. Sistematika	3
BAB II : WILAYAH KERJA	
II.1. Administrasi dan Geografi	4
II.2. Demografi	5
BAB III : GAMBARAN UMUM	
III.1. Gambaran Umum	8
III.2. Visi dan Misi	8
III.3. Fasilitas Puskesmas Kecamatan Pesanggrahan	10
III.4. Fasilitas Penunjang Operasional	12
III.5. Jejaring Fasilitas Pelayanan Kesehatan	13
III.6. Organogram	13
III.7. Ketenagaan	14
III.8. Standar Pelayanan Minimal Kesehatan	15
BAB IV : KESIMPULAN DAN SARAN	
IV.1. Kesimpulan	19
IV.2. Saran	20
LAMPIRAN	

## **DAFTAR TABEL**

Tabel 1	LUAS WILAYAH, JUMLAH DESA/KELURAHAN, JUMLAH PENDUDUK, JUMLAH RUMAH TANGGA DAN KEPADATAN PENDUDUK MENURUT KECAMATAN
Tabel 2	JUMLAH PENDUDUK MENURUT JENIS KELAMIN DAN KELOMPOK UMUR
Tabel 3	PERSENTASE PENDUDUK BERUMUR 15 TAHUN KE ATAS YANG MELEK HURUF DAN IJAZAH TERTINGGI YANG DIPEROLEH MENURUT JENIS KELAMIN
Tabel 4	JUMLAH SARANA KESEHATAN MENURUT KEPEMILIKAN
Tabel 5	JUMLAH KUNJUNGAN RAWAT JALAN, RAWAT INAP, DAN KUNJUNGAN GANGGUAN JIWA DI SARANA PELAYANAN KESEHATAN
Tabel 6	PERSENTASE FASILITAS PELAYANAN KESEHATAN DENGAN KEMAMPUAN PELAYANAN GAWAT DARURAT (GADAR ) LEVEL I
Tabel 7	ANGKA KEMATIAN PASIEN DI RUMAH SAKIT
Tabel 8	INDIKATOR KINERJA PELAYANAN DI RUMAH SAKIT
Tabel 9	PERSENTASE PUSKESMAS DENGAN KETERSEDIAAN OBAT DAN VAKSIN ESENSIAL
Tabel 10	JUMLAH POSYANDU DAN POSBINDU PTM* MENURUT KECAMATAN DAN PUSKESMAS
Tabel 11	JUMLAH TENAGA MEDIS DI FASILITAS KESEHATAN
Tabel 12	JUMLAH TENAGA KEPERAWATAN DAN KEBIDANAN DI FASILITAS KESEHATAN
Tabel 13	JUMLAH TENAGA KESEHATAN MASYARAKAT, KESEHATAN LINGKUNGAN, DAN GIZI DI FASILITAS KESEHATAN
Tabel 14	JUMLAH TENAGA TEKNIK BIOMEDIKA, KETERAPIAN FISIK, DAN KETEKNISAN MEDIK DI FASILITAS KESEHATAN
Tabel 15	JUMLAH TENAGA KEFARMASIAN DI FASILITAS KESEHATAN
Tabel 16	JUMLAH TENAGA PENUNJANG/PENDUKUNG KESEHATAN DI FASILITAS KESEHATAN
Tabel 17	CAKUPAN JAMINAN KESEHATAN PENDUDUK MENURUT JENIS JAMINAN

Tabel 18	PERSENTASE DESA YANG MEMANFAATKAN DANA DESA UNTUK KESEHATAN MENURUT KECAMATAN DAN PUSKESMAS
Tabel 19	ANGGARAN KESEHATAN KABUPATEN/KOTA
Tabel 20	JUMLAH KELAHIRAN MENURUT JENIS KELAMIN, KECAMATAN DAN PUSKESMAS
Tabel 21	JUMLAH KEMATIAN IBU MENURUT KELOMPOK UMUR, KECAMATAN, DAN PUSKESMAS
Tabel 22	JUMLAH KEMATIAN IBU MENURUT PENYEBAB, KECAMATAN, DAN PUSKESMAS
Tabel 23	CAKUPAN PELAYANAN KESEHATAN PADA IBU HAMIL, IBU BERSALIN, DAN IBU NIFAS MENURUT KECAMATAN DAN PUSKESMAS
Tabel 24	CAKUPAN IMUNISASI Td PADA IBU HAMIL MENURUT KECAMATAN DAN PUSKESMAS
Tabel 25	PERSENTASE CAKUPAN IMUNISASI Td PADA WANITA USIA SUBUR YANG TIDAK HAMIL MENURUT KECAMATAN DAN PUSKESMAS
Tabel 26	PERSENTASE CAKUPAN IMUNISASI Td PADA WANITA USIA SUBUR (HAMIL DAN TIDAK HAMIL) MENURUT KECAMATAN DAN PUSKESMAS
Tabel 27	JUMLAH IBU HAMIL YANG MENDAPATKAN TABLET TAMBAH DARAH (TTD) MENURUT KECAMATAN DAN PUSKESMAS
Tabel 28	PESERTA KB AKTIF MENURUT JENIS KONTRASEPSI, KECAMATAN, DAN PUSKESMAS
Tabel 29	CAKUPAN DAN PROPORSI PESERTA KB PASCA PERSALINAN MENURUT JENIS KONTRASEPSI, KECAMATAN, DAN PUSKESMAS
Tabel 30	JUMLAH DAN PERSENTASE PENANGANAN KOMPLIKASI KEBIDANAN DAN KOMPLIKASI NEONATAL MENURUT JENIS KELAMIN, KECAMATAN, DAN PUSKESMAS
Tabel 31	JUMLAH KEMATIAN NEONATAL, BAYI, DAN BALITA MENURUT JENIS KELAMIN, KECAMATAN, DAN PUSKESMAS
Tabel 32	JUMLAH KEMATIAN NEONATAL, BAYI, DAN BALITA MENURUT JENIS KELAMIN, KECAMATAN, DAN PUSKESMAS
Tabel 33	BAYI BERAT BADAN LAHIR RENDAH (BBLR) MENURUT JENIS KELAMIN, KECAMATAN, DAN PUSKESMAS
Tabel 34	CAKUPAN KUNJUNGAN NEONATAL MENURUT JENIS KELAMIN, KECAMATAN, DAN PUSKESMAS

Tabel 35	BAYI BARU LAHIR MENDAPAT IMD* DAN PEMBERIAN ASI EKSKLUSIF PADA BAYI < 6 BULAN MENURUT KECAMATAN DAN PUSKESMAS
Tabel 36	CAKUPAN PELAYANAN KESEHATAN BAYI MENURUT JENIS KELAMIN, KECAMATAN, DAN PUSKESMAS
Tabel 37	CAKUPAN DESA/KELURAHAN UNIVERSAL CHILD IMMUNIZATION (UCI) MENURUT KECAMATAN DAN PUSKESMAS
Tabel 38	CAKUPAN IMUNISASI HEPATITIS B0 (0 -7 HARI) DAN BCG PADA BAYI MENURUT JENIS KELAMIN, KECAMATAN, DAN PUSKESMAS
Tabel 39	CAKUPAN IMUNISASI DPT-HB-Hib 3, POLIO 4*, CAMPAK/MR, DAN IMUNISASI DASAR LENGKAP PADA BAYI MENURUT JENIS KELAMIN, KECAMATAN, DAN PUSKESMAS
Tabel 40	CAKUPAN IMUNISASI LANJUTAN DPT-HB-Hib 4 DAN CAMPAK/MR2 PADA ANAK USIA DIBAWAH DUA TAHUN (BADUTA) MENURUT JENIS KELAMIN, KECAMATAN, DAN PUSKESMAS
Tabel 41	CAKUPAN PEMBERIAN VITAMIN A PADA BAYI DAN ANAK BALITA MENURUT KECAMATAN DAN PUSKESMAS
Tabel 42	CAKUPAN PELAYANAN KESEHATAN BALITA MENURUT JENIS KELAMIN, KECAMATAN, DAN PUSKESMAS
Tabel 43	JUMLAH BALITA DITIMBANG MENURUT JENIS KELAMIN, KECAMATAN, DAN PUSKESMAS
Tabel 44	STATUS GIZI BALITA BERDASARKAN INDEKS BB/U, TB/U, DAN BB/TB MENURUT KECAMATAN DAN PUSKESMAS CAKUPAN PELAYANAN KESEHATAN (PENJARINGAN) PESERTA DIDIK SD/MI, SMP/MTS, SMA/MA MENURUT KECAMATAN DAN PUSKESMAS
Tabel 45	CAKUPAN PELAYANAN KESEHATAN (PENJARINGAN) PESERTA DIDIK SD/MI, SMP/MTS, SMA/MA MENURUT KECAMATAN DAN PUSKESMAS
Tabel 46	PELAYANAN KESEHATAN GIGI DAN MULUT MENURUT KECAMATAN DAN PUSKESMAS
Tabel 47	PELAYANAN KESEHATAN GIGI DAN MULUT PADA ANAK SD DAN SETINGKAT MENURUT JENIS KELAMIN, KECAMATAN, DAN PUSKESMAS
Tabel 48	PELAYANAN KESEHATAN USIA PRODUKTIF MENURUT JENIS KELAMIN, KECAMATAN, DAN PUSKESMAS
Tabel 49	CAKUPAN PELAYANAN KESEHATAN USIA LANJUT MENURUT JENIS KELAMIN, KECAMATAN, DAN PUSKESMAS
Tabel 50	PUSKESMAS YANG MELAKSANAKAN KEGIATAN PELAYANAN KESEHATAN KELUARGA

Tabel 51	JUMLAH TERDUGA TUBERKULOSIS ,KASUS TUBERKULOSIS, KASUS TUBERKULOSIS ANAK, CASE NOTIFICATION RATE (CNR) PER 100.000 PENDUDUK DAN CASE DETECTION RATE (CDR) MENURUT JENIS KELAMIN, KECAMATAN, DAN PUSKESMAS
Tabel 52	ANGKA KESEMBUHAN DAN PENGOBATAN LENGKAP SERTA KEBERHASILAN PENGOBATAN TUBERKULOSIS MENURUT JENIS KELAMIN, KECAMATAN, DAN PUSKESMAS
Tabel 53	PENEMUAN KASUS PNEUMONIA BALITA MENURUT JENIS KELAMIN, KECAMATAN, DAN PUSKESMAS
Tabel 54	JUMLAH KASUS HIV MENURUT JENIS KELAMIN DAN KELOMPOK UMUR
Tabel 55	JUMLAH KASUS DAN KEMATIAN AKIBAT AIDS MENURUT JENIS KELAMIN DAN KELOMPOK UMUR
Tabel 56	KASUS DIARE YANG DILAYANI MENURUT JENIS KELAMIN, KECAMATAN, DAN PUSKESMAS
Tabel 57	KASUS BARU KUSTA MENURUT JENIS KELAMIN, KECAMATAN, DAN PUSKESMAS
Tabel 58	KASUS BARU KUSTA CACAT TINGKAT 0, CACAT TINGKAT 2, PENDERITA KUSTA ANAK<15 TAHUN, PENDERITA KUSTA ANAK<15 TAHUN DENGAN CACAT TINGKAT 2 MENURUT KECAMATAN, DAN PUSKESMAS
Tabel 59	JUMLAH KASUS TERDAFTAR DAN ANGKA PREVALENSI PENYAKIT KUSTA MENURUT TIPE/JENIS, JENIS KELAMIN, KECAMATAN, DAN PUSKESMAS
Tabel 60	PENDERITA KUSTA SELESAI BEROBAT (RELEASE FROM TREATMENT/RFT) MENURUT JENIS KELAMIN, KECAMATAN, DAN PUSKESMAS
Tabel 61	JUMLAH KASUS AFP (NON POLIO) MENURUT KECAMATAN DAN PUSKESMAS
Tabel 62	JUMLAH KASUS PENYAKIT YANG DAPAT DICEGAH DENGAN IMUNISASI (PD3I) MENURUT JENIS KELAMIN, KECAMATAN, DAN PUSKESMAS
Tabel 63	KEJADIAN LUAR BIASA (KLB) DI DESA/KELURAHAN YANG DITANGANI < 24 JAM
Tabel 64	JUMLAH PENDERITA DAN KEMATIAN PADA KLB MENURUT JENIS KEJADIAN LUAR BIASA (KLB)
Tabel 65	KASUS DEMAM BERDARAH DENGUE (DBD) MENURUT JENIS KELAMIN, KECAMATAN, DAN PUSKESMAS



Tabel 66	KESAKITAN DAN KEMATIAN AKIBAT MALARIA MENURUT JENIS KELAMIN, KECAMATAN, DAN PUSKESMAS
Tabel 67	PENDERITA KRONIS FILARIASIS MENURUT JENIS KELAMIN, KECAMATAN, DAN PUSKESMAS
Tabel 68	PELAYANAN KESEHATAN PENDERITA HIPERTENSI MENURUT JENIS KELAMIN, KECAMATAN, DAN PUSKESMAS
Tabel 69	PELAYANAN KESEHATAN PENDERITA DIABETES MELITUS (DM) MENURUT KECAMATAN DAN PUSKESMAS
Tabel 70	CAKUPAN DETEKSI DINI KANKER LEHER RAHIM DENGAN METODE IVA DAN KANKER PAYUDARA DENGAN PEMERIKSAAN KLINIS (SADANIS)
Tabel 71	CAKUPAN PELAYANAN KESEHATAN ORANG DENGAN GANGGUAN JIWA (ODGJ) BERAT MENURUT KECAMATAN DAN PUSKESMAS
Tabel 72	PERSENTASE SARANA AIR MINUM YANG DILAKUKAN PENGAWASAN
Tabel 73	PENDUDUK DENGAN AKSES TERHADAP FASILITAS SANITASI YANG LAYAK (JAMBAN SEHAT) MENURUT KECAMATAN, DAN PUSKESMAS
Tabel 74	DESA YANG MELAKSANAKAN SANITASI TOTAL BERBASIS MASYARAKAT
Tabel 75	PERSENTASE TEMPAT-TEMPAT UMUM (TTU) MEMENUHI SYARAT KESEHATAN MENURUT KECAMATAN DAN PUSKESMAS
Tabel 76	TEMPAT PENGELOLAAN MAKANAN (TPM) MEMENUHI SYARAT KESEHATAN MENURUT KECAMATAN DAN PUSKESMAS



# **B A B I**

## **PENDAHULUAN**

### **I.1. LATAR BELAKANG**

Berdasarkan Amanat pembukaan Undang-undang Dasar 1945 yaitu melindungi segenap Bangsa Indonesia dan seluruh tumpah darah Indonesia dan untuk memajukan kesejahteraan umum, mencerdaskan kehidupan bangsa, dan ikut melaksanakan ketertiban dunia yang berdasarkan kemerdekaan, perdamaian abadi dan keadilan sosial, dan program Nawacita Presiden RI dan tujuan Bangsa Indonesia yang tertuang dalam Undang-undang Republik Indonesia Nomor 36 Tahun 2009 tentang kesehatan, pada pasal 17 Ayat 1 menyebutkan bahwa pemerintah bertanggung jawab atas ketersediaan akses terhadap informasi, edukasi dan fasilitas pelayanan kesehatan untuk meningkatkan dan memelihara derajat kesehatan yang setinggi-tingginya.

Upaya untuk mencapai tujuan tersebut adalah dengan diselenggarakannya pembangunan kesehatan yang bertujuan untuk mewujudkan derajat kesehatan masyarakat yang setinggi-tingginya. Untuk tercapainya cita-cita tersebut harus dilakukan oleh seluruh bangsa Indonesia baik masyarakat, swasta maupun pemerintah.

Pembangunan Kesehatan yang berkesinambungan membutuhkan tersedianya data dan informasi yang akurat dan disajikan secara cepat dan tepat waktu. Sehingga diharapkan setiap pengambilan keputusan dalam rangka pembangunan kesehatan ditetapkan berdasarkan *evidence based*.

Profil Kesehatan merupakan salah satu output Sistem Informasi Kesehatan, Profil Kesehatan disusun dan disajikan sesederhana mungkin tetapi informative sesuai dengan Juknis Penyusunan Profil yang dikeluarkan oleh Kementerian Kesehatan Tahun 2022. Profil Kesehatan Puskesmas Kecamatan Pesanggrahan memberikan gambaran situasi dan hasil pembangunan kesehatan yang memuat data derajat kesehatan, sumber daya kesehatan dan capaian indikator hasil pembangunan kesehatan.

## **I.2. LANDASAN HUKUM**

Adapun dasar hukum yang melatar belakangi pelayanan kesehatan di puskesmas adalah sebagai berikut :

1. Undang-Undang No.36 Tahun 2009 tentang Kesehatan.
2. Peraturan Menteri Kesehatan Republik Indonesia No.75 Tahun 2014 tentang Pusat Kesehatan Masyarakat.
3. Peraturan Menteri Kesehatan Republik Indonesia No.46 Tahun 2015 tentang Akreditasi Puskesmas, Klinik Pratama, Tempat Praktik Mandiri Dokter dan Dokter Gigi.
4. Peraturan Menteri Kesehatan Republik Indonesia No.44 Tahun 2016 tentang Pedoman Manajemen Puskesmas.
5. Peraturan Menteri Kesehatan Republik Indonesia No.11 Tahun 2017 tentang Keselamatan Pasien.
6. Peraturan Menteri Kesehatan Republik Indonesia No.4 Tahun 2019 tentang Standar Pelayanan Minimal Bidang Kesehatan.
7. Peraturan Daerah Provinsi Daerah Khusus Ibukota Jakarta No.10 Tahun 2008 tentang Organisasi Perangkat Daerah.
8. Peraturan Gubernur Provinsi Daerah Khusus Ibukota Jakarta No.278 tahun 2016 tentang Organisasi dan Tata Kerja Dinas Kesehatan.
9. Keputusan Kepala Dinas Kesehatan Provinsi Daerah Khusus Ibukota Jakarta Nomor 163 Tahun 2021 Tentang Penetapan Data Dasar Penduduk Sasaran Program Kesehatan Dinas Kesehatan Provinsi DKI Jakarta Tahun 2021.

## **I.3. MAKSUD DAN TUJUAN**

Pembuatan Profil Puskesmas ini dimaksudkan untuk memperoleh :

- a. Gambaran tugas pokok dan fungsi dari Puskesmas.
- b. Gambaran program kerja prioritas berdasarkan DPA.
- c. Gambaran tentang hasil kegiatan yang telah dicapai.
- d. Gambaran tentang permasalahan yang dihadapi.
- e. Gambaran tentang pemecahan masalah yang telah / sedang / akan dilakukan.
- f. Masukan dalam menyusun perencanaan kegiatan dan anggaran Puskesmas Kec. Pesanggrahan di tahun yang akan datang.
- g. Masukan dalam menetapkan kebijakan operasional di wilayah Puskesmas Kec. Pesanggrahan.

#### **I.4. RUANG LINGKUP**

Profil Puskesmas ini dibuat meliputi keadaan umum di wilayah kerja & keadaan khusus di Puskesmas Kec. Pesanggrahan.

Hasil kegiatan yang dilaporkan mencakup seluruh kegiatan pelayanan kesehatan dalam gedung dan luar gedung di wilayah Puskesmas Kec. Pesanggrahan yang meliputi 5 Puskesmas Kelurahan selama periode Januari s/d Desember 2022.

Adapun sumber data diperoleh dari lintas sektor yaitu Kantor Kecamatan Pesanggrahan, BKKBN, Dikdas dan Dikmenti, Posyandu, Sekolah serta lintas program yaitu para koordinator pemegang program di Puskesmas Kecamatan Pesanggrahan dan Puskesmas Kelurahan se-Kecamatan Pesanggrahan.

#### **I.5. SISTEMATIKA**

Sistematika penulisan Profil Puskesmas ini disusun sebagai berikut :

- Bab I : Pendahuluan  
Bab ini menjelaskan tentang maksud, tujuan dan latar belakang dibuatnya profil kesehatan ini serta sistematika dari penyajiannya.
- Bab II : Gambaran Umum  
Bab ini menyajikan tentang gambaran umum wilayah Kecamatan Pesanggrahan, meliputi geografi, demografi, perekonomian, sarana dan prasarana, fasilitas kesehatan, organogram dan standart pelayanan minimal yang berkaitan dengan kesehatan.
- Bab III : Program Kerja  
Bab ini berisi tentang program kerja apa saja yang terdapat di Puskesmas Kecamatan Pesanggrahan
- Bab IV : Hasil Pelaksanaan  
Bab ini menguraikan tentang hasil kegiatan yang dilaporkan mencakup seluruh kegiatan pelayanan kesehatan dalam gedung dan luar gedung di wilayah Puskesmas Kec. Pesanggrahan yang meliputi 5 Puskesmas Kelurahan selama periode Januari s/d Desember 2022.
- Bab V : Kesimpulan dan Saran  
Bab ini mengemukakan tentang keberhasilan dan kendala yang dianggap memperlambat penyelenggaraan pembangunan kesehatan

## **BAB II**

### **WILAYAH KERJA**

#### **II.1. ADMINISTRASI DAN GEOGRAFI**

Kecamatan Pesanggrahan merupakan salah satu kecamatan di wilayah Kota Administrasi Jakarta Selatan dan merupakan hasil pemekaran dari wilayah Kecamatan Kebayoran Lama. Nama Pesanggrahan sendiri berasal dari nama sungai Pesanggrahan yang mengalir melewati wilayah kecamatan ini.

Secara astronomis Kecamatan Pesanggrahan terletak pada 106°45'0" Bujur Timur dan 06°15'21" Lintang Selatan. Sesuai dengan Surat Keputusan Gubernur Kepala Daerah Khusus Ibukota Jakarta Nomor : 1251 Tahun 1986, Nomor : 435 Tahun 1966 dan Nomor: 1986 Tahun 2000, maka luas wilayah Kecamatan Pesanggrahan adalah 13,46 Km<sup>2</sup>.

Topografi wilayah Pesanggrahan pada umumnya dapat dikategorikan sebagai daerah perbukitan rendah dengan ketinggian tanah rata-rata mencapai 26,2 meter di atas permukaan laut. Wilayah Kecamatan Pesanggrahan beriklim panas dengan suhu rata-rata 27,9°C dengan tingkat kelembaban udara rata-rata 77% dan curah hujan rata-rata 10,65 mm.

Kecamatan Pesanggrahan terbagi atas 5 Kelurahan yang terdiri atas 51 RW dan 527 RT dengan luas masing - masing kelurahan sebagai berikut :

1. Kelurahan Petukangan Utara seluas : 2,99 km<sup>2</sup>, Jml RW 11 RT 121
2. Kelurahan Petukangan Selatan seluas : 2,11 km<sup>2</sup>, Jml RW 8 RT 83
3. Kelurahan Ulujami seluas : 1,70 km<sup>2</sup>, Jml RW 9 RT 94
4. Kelurahan Pesanggrahan seluas : 2,11 km<sup>2</sup>, Jml RW 8 RT 85
5. Kelurahan Bintaro seluas : 4,55 km<sup>2</sup>, Jml RW 15 RT 144

Batas-batas wilayah Kecamatan Pesanggrahan adalah sebagai berikut :

1. Sebelah Utara berbatasan dengan Kecamatan Kembangan, Jakarta Barat
2. Sebelah Selatan berbatasan dengan Kecamatan Ciputat Timur, Tangerang
3. Sebelah Barat berbatasan dengan Kecamatan Cileduk dan Kecamatan Pondok Aren.
4. Sebelah Timur berbatasan dengan Kecamatan Kebayoran Lama, Jakarta Selatan

Luas wilayah masing-masing kelurahan berikut jumlah RW dan RT tampak dalam tabel berikut.

**TABEL 1**  
**LUAS WILAYAH, JUMLAH RT & RW**  
**DI KECAMATAN PESANGGRAHAN TAHUN 2022**

NO	KELURAHAN	L.WIL (km <sup>2</sup> )	JML RT	JML RW
1	Petukangan Utara	2.99	121	11
2	Petukangan Selatan	2.11	83	8
3	Ulujami	1.70	94	9
4	Pesanggrahan	2.11	85	8
5	Bintaro	4.55	144	15
	Kec. Pesanggrahan	13.46	527	51

Sumber : Keputusan Kepala Dinas Kesehatan Provinsi DKI Jakarta No.163 Tahun 2022

## II.2. DEMOGRAFI

Berdasarkan Data Penduduk Sasaran Program Pembangunan Kesehatan Per Kab/Kota Tahun 2022 yang dikeluarkan oleh Pusdatin Kemkes RI, jumlah penduduk di wilayah kecamatan Pesanggrahan adalah 264.702 jiwa terdiri dari 132.214 laki-laki dan 132.488 perempuan.

Persebaran penduduk di Wilayah Kecamatan Pesanggrahan relatif tidak merata. Kelurahan dengan jumlah penduduk tertinggi adalah Kelurahan Petukangan Utara sebesar 67.106 jiwa, sedangkan kelurahan dengan jumlah penduduk paling sedikit adalah Kelurahan Pesanggrahan dengan jumlah penduduk 34.374 jiwa. Tingkat kepadatan penduduk mencapai 19.666 orang/km<sup>2</sup> dengan kepadatan tertinggi di kelurahan Ulujami mencapai 30.388 orang/km<sup>2</sup> dan terendah di kelurahan Bintaro sebesar 14.408 orang/km<sup>2</sup>.

Proporsi jumlah penduduk di tiap kelurahan dapat dilihat pada tabel dan gambar di bawah ini.

**TABEL 2**  
**JUMLAH PENDUDUK (PROYEKSI) MENURUT KELURAHAN**  
**DI KECAMATAN PESANGGRAHAN TAHUN 2022**

NO	KELURAHAN	JML PDDK			KPDN PDDK (km <sup>2</sup> )	L.WIL (km <sup>2</sup> )
		L	P	(km <sup>2</sup> )		
1	Petukangan Utara	33.412	33.694	67.106	22.443	2,99
2	Petukangan Selatan	22.838	23.166	46.004	21.803	2,11
3	Ulujami	26.007	25.653	51.660	30.388	1,70
4	Pesanggrahan	17.203	17.171	34.374	16.291	2,11
5	Bintaro	32.754	32.804	65.558	14.408	4,55
	Kec. Pesanggrahan	132.214	132.488	264.702	19.666	13,46

Sumber : Keputusan Kepala Dinas Kesehatan Provinsi DKI Jakarta No.163 Tahun 2022

Jumlah penduduk usia produktif (usia 15-64 tahun) sebesar 187.389 jiwa atau sebesar 70,8% dari jumlah penduduk Kecamatan Pesanggrahan. Angka Beban Tanggungan (Dependency Ratio) penduduk Kecamatan Pesanggrahan sebesar 41%. Hal ini berarti setiap 10 orang penduduk Kecamatan Pesanggrahan yang masih produktif harus menanggung 41 orang yang belum/sudah tidak produktif lagi.

**TABEL 3**  
**JUMLAH PENDUDUK MENURUT JENIS KELAMIN DAN KELOMPOK UMUR**  
**KECAMATAN PESANGGRAHAN TAHUN 2022**

NO	KELOMPOK UMUR (TAHUN)	JUMLAH PENDUDUK		
		LAKI - LAKI	PEREMPUAN	TOTAL
1	0 - 4	10.021	9.478	19.499
2	5 - 9	11.877	11.301	23.178
3	10 - 14	11.116	10.764	21.880
4	15 - 19	10.888	10.266	21.154
5	20 - 24	10.183	9.917	20.100
6	25 - 29	9.770	10.331	20.101
7	30 - 34	9.984	10.688	20.672
8	35 - 39	11.457	11.975	23.432
9	40 - 44	11.721	12.147	23.868
10	45 - 49	10.415	10.165	20.580
11	50 - 54	8.565	7.987	16.552
12	55 - 59	5.970	6.017	11.987
13	60 - 64	4.169	4.774	8.943
14	65 - 69	2.927	3.169	6.096
15	70 - 74	1.707	1.920	3.627
16	75+	1.444	1.589	3.033
JUMLAH		132.214	132.488	264.702
ANGKA BEBAN TANGGUNGAN ( <i>DEPENDENCY RATIO</i> )				41%

Sumber : Keputusan Kepala Dinas Kesehatan Provinsi DKI Jakarta No.163 Tahun 2022

Program pembangunan di bidang kesehatan didasarkan pada dinamika kependudukan. Sasaran program pembangunan kesehatan sesuai dengan karakteristik kelompok umur tertentu atau didasarkan pada kondisi siklus kehidupan yang terjadi. Data dasar penduduk sasaran program pembangunan kesehatan Kecamatan Pesanggrahan Tahun 2022 dapat dilihat pada table berikut.

**TABEL 4**  
**DATA PENDUDUK SASARAN PROGRAM PEMBANGUNAN KESEHATAN**  
**KECAMATAN PESANGGRAHAN TAHUN 2022**

PENDUDUK SASARAN PROGRAM	KELOMPOK UMUR / FORMULA	KELURAHAN		TOTAL
		LAKI-LAKI	PEREMPUAN	
Bayi (Surviving Infant)	0 Tahun	1.559	1.561	3.120
Baduta	0-1 Tahun	3.510	3.162	6.672
Batita	0-2 Tahun	5.652	5.248	10.900
Balita	0-4 Tahun	10.021	9.478	19.499
Anak Balita	1-4 Tahun	8.587	8.204	16.791
Anak Pra Sekolah	5-6 Tahun	4.650	4.444	9.094
Kelas 1 SD	7 Tahun	2.314	2.294	4.608
Kelas 2 SD	8 Tahun	2.456	2.307	4.763
Kelas 3 SD	9 Tahun	2.457	2.256	4.713
Kelas 6 SD	12 Tahun	2.148	2.178	4.326
Usia SD	7-12 Tahun	13.932	13.358	27.290
Usia Remaja	10-18 Tahun	19.763	18.947	38.710
Usia 18 +	≥18+ Tahun	92.892	94.936	187.828
Usia Belum Produktif	0-14 Tahun	33.014	31.543	64.557
Usia Produktif	15-64 Tahun	93.122	94.267	187.389
Usia Tidak Produktif	65+ Tahun	6.078	6.678	12.756
Wanita Usia Subur (WUS)	15-39 Tahun		53.177	53.177
Wanita Usia Subur (WUS)	15-49 Tahun		75.489	75.489
Wanita	30-50 Tahun		46.730	46.730
Pra Usia Lanjut (Prasenalis)	45-59 Tahun	24.950	24.169	49.119
Usia Lanjut	60+ tahun	10.247	11.452	21.699
Usia Lanjut Resiko Tinggi	70 +	3.151	3.509	6.660
Bayi Lahir Hidup	CBR x PDDK	1.700	1.580	3.280
Ibu Hamil	1,1 x CBR x PDDK		3.608	3.608
Ibu Bersalin	1,05 x CBR x PDDK		3.444	3.444
Ibu Nifas	1,05 x CBR x PDDK		3.444	3.444
Ibu Menyusui	CBR x PDDK		3.280	3.280
Jumlah Penduduk		132.214	132.488	264.702

Sumber : Keputusan Kepala Dinas Kesehatan Provinsi DKI Jakarta No.163 Tahun 2022



## **BAB III**

### **GAMBARAN UMUM**

#### **III.1. GAMBARAN UMUM PUSKESMAS**

Pada awal berdirinya Puskesmas Kecamatan Pesanggrahan berlokasi di Jl. Wijaya Kusuma No.1 bergabung dengan Puskesmas Kel. Pesanggrahan. Kemudian pada Tahun 2002 - Maret 2015 Puskesmas Kecamatan Pesanggrahan menempati gedung baru yang berlokasi di Jl. Cenek I No.1 Kec. Pesanggrahan. Kemudian sejak April 2015 - Juli 2017 Puskesmas Kecamatan Pesanggrahan bergabung dengan Puskesmas Kelurahan Bintaro dikarenakan Gedung Puskesmas akan dipergunakan sebagai Gedung RSUD Pesanggrahan.

Sejak 1 Agustus 2017 hingga sekarang Puskesmas Kecamatan Pesanggrahan sudah menempati Gedung baru yang berlokasi di Jl. Palem VIII RT.001/008 No.1 Kel. Petungkana Utara, Kecamatan Pesanggrahan.

Sejak awal berdiri Puskesmas Kec Pesanggrahan dipimpin oleh :

- |                                  |                         |
|----------------------------------|-------------------------|
| 1. dr.Hj Sri Wartirini           | : Tahun 1990 - 1997     |
| 2. dr.Hj Indrawati Hadi          | : Tahun 1998 - 2000     |
| 3. dr.Hj Henny F Fachrudin       | : Tahun 2001 - 2006     |
| 4. dr.Ni Putu Sunadi             | : Tahun 2006 - 2011     |
| 5. dr. Henni Bariah              | : Tahun 2011 - 2012     |
| 6. drg. Endah Kartika Dewi       | : Tahun 2012 - 2014     |
| 7. dr. Anang Kuncoro Adi, M. Kes | : Tahun 2015 - 2018     |
| 8. drg. Etrina Eriawati, M.Epid  | : Tahun 2019 - Sekarang |

#### **III.2. VISI DAN MISI**

Sesuai tugas pokok dan fungsi Puskesmas sebagai operator (pelaksana pemberi pelayanan), Puskesmas Kecamatan Pesanggrahan memiliki Visi, Misi, Tata Nilai, Motto, Tujuan dan Kebijakan Mutu. Oleh karena itu diperlukan upaya pelayanan kesehatan yang optimal dengan meningkatkan derajat kesehatan masyarakat di wilayah kerja sesuai indikator yang telah ditetapkan.

**Visi Puskesmas Kecamatan Pesanggrahan :**

“Puskesmas Prima Kebanggaan Warga Kecamatan Pesanggrahan”.

**Misi Puskesmas Kecamatan Pesanggrahan :**

1. Meningkatkan Kualitas Sumber Daya Manusia Yang Handal dan Mampu Bersaing.
2. Meningkatkan Kualitas Sarana dan Prasarana Berbasis Teknologi.
3. Menjamin Pelayanan yang Berkualitas untuk Kepuasan Pelanggan.
4. Menjalin Kemitraan dengan Berbagai Sektor dan Seluruh Potensi yang Ada di Masyarakat.
5. Menciptakan Lingkungan Kerja yang Harmonis dan Kekeluargaan.

**Tata Nilai Puskesmas Kecamatan Pesanggrahan :**

Integritas.

Empati.

Profesional.

Sinergi.

Inovatif.

**Motto Puskesmas Kecamatan Pesanggrahan :**

“ Ikhlas Melayani”.

**Tujuan Puskesmas Kecamatan Pesanggrahan :**

“ Terwujudnya Pelayanan Prima Yang Berorientasi pada Keselamatan dan Kepuasan Pelanggan”.

**Kebijakan Mutu Puskesmas Kecamatan Pesanggrahan :**

“ Penerapan Sistem Manajemen Kesehatan dalam Peningkatan Pelayanan yang Berorientasi pada Keselamatan dan Kepuasan Pelanggan”.

### III.3. FASILITAS PUSKESMAS KEC. PESANGGRAHAN

Data Keadaan Tanah dan Bangunan Puskesmas :

- a. Luas tanah / bangunan : 1030 m<sup>2</sup> / 2040 m<sup>2</sup>
- b. Listrik : 147.000 Watt
- c. Sumber air : Air tanah
- d. Telepon / Faximili : 1 line telp/fax
- e. Lift : 1 buah
- f. Genset : 1 buah

**TABEL 5**  
**DATA KEADAAN BANGUNAN PUSKESMAS**  
**WILAYAH KECAMATAN PESANGGRAHAN TAHUN 2022**

No	Puskesmas	Alamat	Luas Tanah (m <sup>2</sup> )	Luas Bangunan (m <sup>2</sup> )	Tahun Berdiri	Rehab Terakhir
1	Kec. Pesanggrahan	Jl. Palem VIII RT.001/008 Petukangan Utara	1030	2040	2017	2017
2	Kel. Petukangan Utara	Jl. Masjid Darul Falah RT.04/03 Petukangan Utara	484	184	1977	2008
3	Kel. Petukangan Selatan	Jl. Kemajuan RT.07/04 Petukangan Selatan	170	150	1975	2013
4	Kel. Ulujami	Jl. Ulujami Raya No.17 RT.01/04 Ulujami	500	160	1976	2013
5	Kel. Pesanggrahan	Jl. Wijaya Kusuma No.1 RT.01/07 Pesanggrahan	450	229	1977	2007
6	Kel. Bintaro	Jl. Mufakat No.1 RT.01/03 Bintaro	300	450	1976	2007

Sumber : KIB A & C Puskesmas Kecamatan Pesanggrahan Tahun 2022

Bangunan Puskesmas Kec. Pesanggrahan memiliki 4 Lantai yang terdiri atas :

Lantai 1 :

- Loker Pendaftaran
- Ruang Rekam Medis
- Ruang Farmasi
- Poli Lansia
- Poli Pelayanan 24 jam dan Tindakan
- Poli TB Paru/Kusta

- Ruang Screening Pasien Baru
- Ruang Laktasi
- Ruang Petugas Jaga
- Laboratorium TB
- Ruang Hidran

Lantai 2 :

- Ruang Persalinan
- Ruang Perawatan Pasca Persalinan
- Ruang Administrasi RB
- Ruang Petugas Jaga
- Poli Imunisasi
- Poli SDIDTK
- Poli Gizi
- Poli KB/IVA
- Poli KI Hamil
- Poli MTBS/MTBM
- Mushola
- Dapur Gizi
- Gudang PMT
- Ruang CSSD
- Ruang Cuci Alat dan Linen

Lantai 3 :

- Poli BPU
- Poli BPG
- Poli PTM
- Poli Sahabat
- Poli PKPR
- Poli Sanitasi
- Poli Kespro/Catin
- Poli Haji

- Ruang Kasatpel
- Ruang KPLDH
- Ruang Promkes
- Ruang HR/BPJS
- Laboratorium
- Gudang Alkes
- Gudang Promkes

Lantai 4 :

- R. Kepala Puskesmas
- R. Kasubbag TU / Keuangan
- R. Administrasi
- Ruang Arsip
- Gudang ATK
- Gudang Penyimpanan Obat
- Aula
- Mushola

#### III.4. FASILITAS PENUNJANG OPERASIONAL

**TABEL 6**  
**KONDISI KENDARAAN DINAS**  
**DI PUSKESMAS KECAMATAN PESANGGRAHAN TAHUN 2022**

No	Nama	Merk	Type	Tahun	No Polisi	Kondisi		
						B	R	RB
1	Mobil	SUZUKI	GC 415 V	2006	B.1082 VQ	√		
2	Mobil	SUZUKI	GC 415 V	2016	B.1773 PQS	√		
3	Ambulance	TOYOTA	Kijang Super	1997	B.2080 KQ		√	
4	Ambulance	MITSUBISHI	Colt L 300	2003	B.7781 EQ		√	
5	Ambulance	TOYOTA	HIACE	2018	B.1299PHX	√		
6	Sepeda Motor	FUKUDA	FK 100 ZH	2004	B.6047 SQQ		√	
7	Sepeda Motor	SUZUKI	EN 125	2006	B.6639 SQH	√		
8	Sepeda Motor	SUZUKI	EN 125	2006	B.6096 SQK		√	
9	Sepeda Motor	SUZUKI	EN 125	2006	B.6643 SQH		√	
10	Sepeda Motor	YAMAHA	VEGA R	2005	B.6778 SRQ		√	
11	Sepeda Motor	HONDA	NF 100 D	2003	B.3677 HQ		√	
12	Sepeda Motor	HONDA	NF 100 SLD	2006	B.6656 SQH		√	

Sumber : KIB B Puskesmas Kecamatan Pesanggrahan Tahun 2021

### III.5. JEJARING FASILITAS PELAYANAN KESEHATAN

1. RSUD Pemerintah/TNI/Swasta/RSB	: 4
2. Klinik Swasta	: 23
3. Apotek	: 18
4. Praktek Mandiri Dokter Umum	: 20
5. Praktek Mandiri Dokter Gigi	: 8
6. Praktek Mandiri Bidan	: 11
7. Puskesmas Kelurahan	: 5

### III.6. ORGANOGRAM

**TABEL 7**  
**STRUKTUR ORGANISASI**  
**PUSAT KESEHATAN MASYARAKAT KECAMATAN PESANGGRAHAN KOTA ADMINISTRASI JAKARTA SELATAN**  
**(SESUAI PERGUB NOMOR 386 / 2016)**

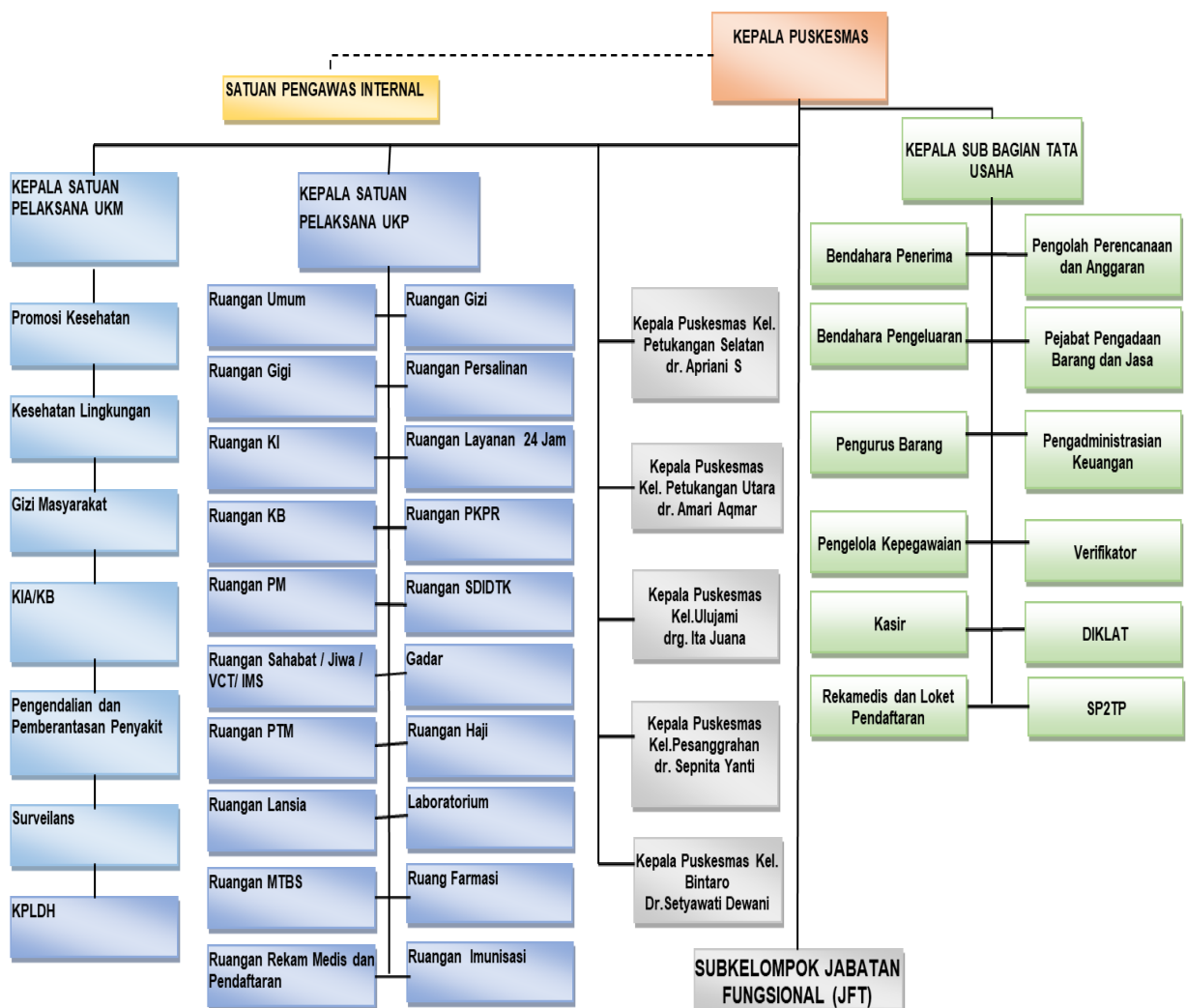

### III.8. KETENAGAAN

Berdasarkan data kepegawaian per tanggal 31 Desember 2022, jumlah SDM yang ada di Puskesmas Kecamatan Pesanggrahan sebanyak 244 orang dengan rincian 61 orang Tenaga PNS, 138 orang Tenaga Non PNS dan 45 orang Tenaga PJLP.

➤ Data Ketenagaan berdasarkan Jabatan

**TABEL 8**

DATA KETENAGAAN PUSKESMAS MENURUT JABATAN																														
WILAYAH KECAMATAN PESANGGRAHAN																														
TAHUN 2022																														
JENIS TENAGA		PUSKESMAS KEC. PESANGGRAHAN				PUSKESMAS KEL. PETUKANGAN UTARA				PUSKESMAS KEL. PETUKANGAN SELATAN				PUSKESMAS KEL. ULUJAMI				PUSKESMAS KEL. BINTARO				PUSKESMAS KEL. PESANGGRAHAN				JUMLAH				TOTAL
		PNS		NON PNS		PNS		NON PNS		PNS		NON PNS		PNS		NON PNS		PNS		NON PNS		PNS		NON PNS		PNS		NON PNS		
		L	P	L	P	L	P	L	P	L	P	L	P	L	P	L	P	L	P	L	P	L	P	L	P	L	P	L	P	
1	KEPALA PUSKESMAS	-	1	-	-	-	-	-	-	-	-	-	-	-	-	-	-	-	-	-	-	-	-	-	-	1	-	-	1	
2	KEPALA TU	-	1	-	-	-	-	-	-	-	-	-	-	-	-	-	-	-	-	-	-	-	-	-	-	1	-	-	1	
1	DOKTER UMUM	-	8	4	11	1	-	-	1	-	-	-	2	-	-	-	2	-	1	-	1	-	1	-	1	1	10	4	18	33
2	DOKTER GIGI	-	5	-	-	-	1	-	-	-	1	-	-	-	1	-	-	-	1	-	-	-	-	-	-	8	1	-	9	
1	APOTEKER	1	-	-	1	-	-	-	-	-	-	-	-	-	-	-	-	-	-	-	-	-	-	-	1	-	-	1	2	
2	BIDAN	-	8	-	18	-	1	-	1	-	1	-	1	-	2	-	-	1	-	1	-	1	-	1	-	14	-	22	36	
3	NERS	-	2	-	-	-	-	-	-	-	-	-	-	-	-	-	-	-	-	-	-	-	-	-	-	2	-	-	2	
4	PERAWAT	5	2	6	10	-	-	-	2	-	1	1	-	-	1	1	-	-	-	2	1	-	-	1	6	4	8	15	33	
5	TERAPIS GIGI & MULUT	-	1	1	-	-	-	-	1	-	1	-	-	-	-	1	-	1	-	-	-	-	-	1	-	3	1	3	7	
6	ASISTEN APOTEKER	-	-	4	4	-	1	-	-	-	-	-	1	-	-	-	1	-	-	1	-	-	-	1	-	1	4	8	13	
7	ANALIS KESEHATAN	-	-	3	5	-	-	-	-	-	-	-	-	-	-	-	-	-	-	-	-	-	-	-	-	-	3	5	8	
8	EPIDEMIOLOGI	-	1	-	-	-	-	-	-	-	-	-	-	-	-	-	-	-	-	-	-	-	-	-	-	1	-	-	1	
9	SANITARIAN	-	1	1	1	-	-	-	1	-	-	-	1	-	-	-	1	-	-	1	-	-	1	-	-	1	2	5	8	
10	PROMKES	-	-	1	-	-	-	-	-	-	-	-	-	-	-	-	-	-	-	-	-	-	-	-	-	-	1	-	1	
11	NUTRISIONIS	-	2	-	2	-	-	-	1	-	-	-	1	-	-	-	1	-	-	-	1	-	-	-	1	-	2	-	7	9
12	REKAM MEDIS	-	-	2	1	-	-	1	-	-	-	-	-	-	-	-	-	-	-	-	-	-	-	-	-	-	3	1	4	
1	BENDAHARA	-	3	-	-	-	-	-	-	-	-	-	-	-	-	-	-	-	-	-	-	-	-	-	-	3	-	-	3	
2	KEUANGAN	-	-	2	-	-	-	-	-	-	-	-	-	-	-	-	-	-	-	-	-	-	-	-	-	-	2	-	2	
3	PENGURUS BARANG	1	-	-	-	-	-	-	-	-	-	-	-	-	-	-	-	-	-	-	-	-	-	-	1	-	-	-	1	
4	PRANATA BARANG JASA	-	-	-	1	-	-	-	-	-	-	-	-	-	-	-	-	-	-	-	-	-	-	-	-	-	-	1	1	
5	PENGELOLA DATIN	-	-	1	-	-	-	-	-	-	-	-	-	-	-	-	-	-	-	-	-	-	-	-	-	-	1	-	1	
6	IT	-	-	1	-	-	-	-	-	-	-	-	-	-	-	-	-	-	-	-	-	-	-	-	-	-	1	-	1	
7	TENAGA ADMINISIRASI	-	1	4	8	-	-	1	-	-	-	2	-	-	-	2	-	-	1	1	-	-	1	1	-	1	11	10	22	
1	JURU MUDI	-	-	4	-	-	-	-	-	-	-	-	-	-	-	-	-	-	-	-	-	-	-	-	-	-	4	-	4	
2	SECURITY	-	-	13	1	-	-	1	-	-	-	1	-	-	-	1	-	-	-	1	-	-	-	1	-	-	-	18	1	19
3	CLEANING SERVICE	-	-	8	9	-	-	1	-	-	-	1	-	-	-	1	-	-	-	1	-	-	-	1	-	-	-	13	9	22
	JUMLAH	7	36	30	62	1	3	2	7	-	4	3	6	-	4	3	6	-	3	2	8	1	2	2	7	9	52	42	96	199
Sumber : Kedeagawaian Puskesmas Kec. Pesanggrahan																														

Sumber : Kepegawaian Puskesmas Kec. Pesanggrahan



### III.10. STANDAR PELAYANAN MINIMAL

**TABEL 9**  
**STANDAR PELAYANAN MINIMAL**  
**PUSKESMAS KECAMATAN PESANGGRAHAN**  
**TAHUN 2022**

NO	JENIS LAYANAN SPM	INDIKATOR SPM	RUMUS PERHITUNGAN	TARGET	JUMLAH TARGET	CAPAIAN	HASIL
1	Pelayanan kesehatan ibu hamil	Setiap ibu hamil mendapatkan pelayanan antenatal sesuai standar	Persentase ibu hamil mendapatkan pelayanan ibu hamil (=) Jumlah ibu hamil yang mendapatkan pelayanan K4 di fasilitas pelayanan kesehatan milik pemerintah dan swasta (: ) Jumlah semua ibu hamil di wilayah kabupaten/kota tersebut dalam kurun waktu satu tahun yang sama (x) 100%	100%	3608	3614	100,17%
2	Pelayanan kesehatan ibu bersalin	Setiap ibu bersalin mendapatkan pelayanan persalinan sesuai standar	Persentase ibu bersalin mendapatkan pelayanan persalinan (=) Jumlah ibu bersalin yang mendapatkan pelayanan persalinan sesuai standar di fasilitas kesehatan (: ) Jumlah semua ibu bersalin yang ada di wilayah kabupaten/kota tersebut dalam kurun waktu satu tahun (x) 100%	100%	3444	3460	100,46%
3	Pelayanan kesehatan bayi baru lahir	Setiap bayi baru lahir mendapatkan pelayanan kesehatan sesuai standar	Presentase bayi baru lahir mendapatkan pelayanan kesehatan bayi baru lahir (=) Jumlah bayi baru lahir usia 0-28 hari yang mendapatkan pelayanan kesehatan bayi baru lahir sesuai dengan standar (: ) Jumlah semua bayi baru lahir di wilayah kabupaten/kota tersebut dalam kurun waktu satu tahun (x) 100%	100%	3280	3316	101,1%

4	Pelayanan kesehatan balita	Setiap balita mendapatkan pelayanan kesehatan sesuai standar	Persentase anak usia 0-59 bulan yang mendapatkan pelayanan kesehatan balita sesuai standar (=) Jumlah balita 0–59 bulan yang mendapat pelayanan kesehatan balita sesuai standar dalam kurun waktu satu tahun (:) Jumlah balita 0–59 bulan yang ada di wilayah kerja dalam kurun waktu satu tahun yang sama (x) 100%	100%	16791	19971	118,94%
5	Pelayanan kesehatan pada usia pendidikan dasar	Setiap anak pada usia pendidikan dasar mendapatkan skrining kesehatan sesuai standar	Persentase anak usia pendidikan dasar yang mendapatkan skrining kesehatan sesuai standar (=) Jumlah anak usia pendidikan dasar kelas 1 dan 7 yang mendapat pelayanan skrining kesehatan di satuan pendidikan dasar (:) Jumlah semua anak usia pendidikan dasar kelas 1 dan 7 yang ada di wilayah kerja di wilayah kabupaten/kota tersebut dalam kurun waktu satu tahun ajaran (x) 100%	100%	39905	53393	133,8%
6	Pelayanan kesehatan pada usia produktif	Setiap warga negara Indonesia usia 15 s.d. 59 tahun mendapatkan skrining kesehatan sesuai standar	Persentase warga negara usia 15–59 tahun mendapatkan skrining kesehatan sesuai standar (=) Jumlah pengunjung usia 15–59 tahun mendapat pelayanan skrining kesehatan sesuai standar dalam kurun waktu satu tahun (:) Jumlah warga negara usia 15–59 tahun yang ada di wilayah kerja dalam kurun waktu satu tahun yang sama (x) 100%	100%	178446	178447	100%

7	Pelayanan kesehatan pada usia lanjut	Setiap warga negara Indonesia usia 60 tahun keatas mendapatkan skrining kesehatan sesuai standar	Persentase warga negara usia 60 tahun Keatas mendapatkan skrining kesehatan sesuai standar (=) Jumlah pengunjung berusia 60 tahun ke atas yang mendapat skrining kesehatan sesuai standar minimal 1 kali dalam kurun waktu satu tahun (:) Jumlah semua penduduk berusia usia 60 tahun ke atas yang ada di wilayah Kabupaten/Kota tersebut dalam kurun waktu satu tahun perhitungan (x) 100%	100%	21699	21449	98,85%
8	Pelayanan kesehatan penderita hipertensi	Setiap penderita hipertensi mendapatkan pelayanan kesehatan sesuai standar	Persentase penderita hipertensi mendapat pelayanan kesehatan sesuai standar (=) Jumlah penderita hipertensi yang mendapatkan pelayanan kesehatan sesuai standar dalam kurun waktu satu tahun (;) Jumlah estimasi penderita hipertensi berdasarkan angka prevalensi kab/kota dalam kurun waktu satu tahun pada tahun yang sama (x) 100%	100%	21856	21856	100%
9	Pelayanan kesehatan penderita diabetes melitus	Setiap penderita diabetes melitus mendapatkan pelayanan kesehatan sesuai standar	Persentase penyandang DM yang mendapatkan pelayanan kesehatan sesuai standar (=) Jumlah penyandang DM yang mendapatkan pelayanan kesehatan sesuai standar dalam kurun waktu satu tahun (:) Jumlah penyandang DM berdasarkan angka prevalensi DM nasional di wilayah kerja dalam kurun waktu satu tahun pada tahun yang sama (x) 100%	100%	7485	7485	100%

10	Pelayanan kesehatan orang dengan gangguan jiwa berat	Setiap orang dengan gangguan jiwa (ODGJ) berat mendapatkan pelayanan kesehatan sesuai standar	Persentase ODGJ berat yang mendapatkan pelayanan kesehatan jiwa sesuai standar (=) Jumlah ODGJ berat (psikotik) di wilayah kerja kab/kota yang mendapat pelayanan kesehatan jiwa promotif preventif sesuai standar dalam kurun waktu satu tahun (: ) Jumlah ODGJ berat (psikotik) yang ada di wilayah kerja kab/kota dalam kurun waktu satu tahun yang sama (x) 100%	100%	424	424	100%
11	Pelayanan kesehatan orang dengan TB	Setiap orang dengan terduga TB mendapatkan pelayanan TB sesuai standar	Persentase Orang dengan TB mendapatkan pelayanan TB sesuai standar (=) Jumlah orang yang mendapatkan pelayanan TB sesuai standar dalam kurun waktu satu tahun (: ) Jumlah orang dengan TB yang ada di wilayah kerja pada kurun waktu satu tahun yang sama (x) 100%	100%	5198	5184	100%
12	Pelayanan kesehatan orang dengan risiko terinfeksi HIV	Setiap orang dengan risiko terinfeksi virus yang melemahkan daya tahan tubuh manusia (Human Immunodeficiency Virus) mendapatkan pemeriksaan HIV sesuai standar	Persentase orang berisiko terinfeksi HIV mendapatkan pemeriksaan HIV sesuai standar (=) Jumlah orang berisiko terinfeksi HIV yang mendapatkan pemeriksaan HIV sesuai standar di fasyankes dalam kurun waktu satu tahun (: ) Jumlah orang berisiko terinfeksi HIV yang ada di satu wilayah kerja pada kurun waktu satu tahun yang sama (x) 100%	100%	6820	6163	90,37%

\*Ket :

A = Baik(>90%, tidak ditindaklanjuti);

B = Cukup(81%-90%, tidak ditindaklanjuti);

C = Kurang (<81%, dilakukan analisis dan tindak lanjut)

## **BAB IV**

### **KESIMPULAN DAN SARAN-SARAN**

#### **IV.1 KESIMPULAN**

Dalam menjalankan tugas pokok dan fungsinya sebagai Pusat Kesehatan Masyarakat di wilayah kecamatan Pesanggrahan di bidang kesehatan, Puskesmas Kecamatan Pesanggrahan mengalami peningkatan dan penurunan di dalam pelayanannya dibandingkan tahun sebelumnya

Adanya kerjasama lintas sektoral yang lebih baik bisa membantu kegiatan baik didalam maupun luar gedung. Meskipun demikian masih terdapat beberapa kendala dan telah berusaha diupayakan jalan keluarnya. Kekurangan tenaga medis dan non medis telah diupayakan melalui perekrutan tenaga yang dibiayai dana BLUD seperti tenaga dokter umum, tenaga perawat, bidan, analis laboratorium & apotek.

Disamping kendala-kendala yang sudah disebutkan diatas, terdapat beberapa factor pendukung yang bisa menyokong keberhasilan program, antara lain :

- Koordinasi yang baik antara Puskesmas Kecamatan dan lintas sektoral seperti Kantor Kecamatan, Dikdas, Dikmenti, BKKBN dan lain-lain
- Adanya kerjasama dan saling membantu di antara petugas yang ada
- Adanya rumah bersalin (RB)
- Adanya pelayanan 24 jam
- Fasilitas pelayanan penunjang yang semakin lengkap
- Sebagai sarana Praktek Kerja Lapangan (PKL) bagi siswa-siswi dari Institusi Pendidikan baik di bidang kesehatan ataupun lainnya.

#### **IV.2 SARAN**

Upaya-upaya yang telah dilakukan untuk menanggulangi masalah-masalah yang dihadapi adalah sebagai berikut :

- Meningkatkan kerjasama lintas sektoral, lintas program dengan fasilitas kesehatan lain dan organisasi profesi, untuk mencapai hasil yang optimal.
- Meningkatkan penyuluhan/promosi kesehatan pada masyarakat melalui pembuatan poster dan leaflet.
- Melakukan rotasi petugas di lingkungan kecamatan Pesanggrahan untuk mengatasi kejenuhan dan menutup kekurangan petugas yang ada.
- Melengkapi alat kesehatan dan sarana penunjang lainnya yang masih kurang melalui dana Subsidi dan swadana.
- Memperkuat team work agar semakin solid.